

Landkreis Mecklenburgische Seenplatte



Beteiligungsbericht 2020
gemäß § 122 i. V. m. § 73 Abs. 3 KV M-V

Impressum

Herausgeber: Landkreis Mecklenburgische Seenplatte
Der Landrat
Platanenstraße 43
17033 Neubrandenburg

Verantwortlich: Landkreis Mecklenburgische Seenplatte
Amt für Finanzen
Beteiligungsmanagement
Platanenstraße 43
17033 Neubrandenburg

Telefon: 0395/57087-2158

E-Mail: Beteiligungen@lk-seenplatte.de

Vorwort

Sehr geehrte Damen und Herren,

im Rahmen des kommunalen Beteiligungsmanagements gemäß §§ 122 i.V.m. 75a KV M-V ist jedes Jahr ein Beteiligungsbericht nach den §§ 122 i.V.m. 73 Abs. 3 KV M-V zu erstellen. Dieser wird jährlich fortgeschrieben. Neben den gesetzlich geforderten Inhalten können die interessierten Leserinnen und Leser einen Überblick über alle Beteiligungen erhalten.

Die kreislichen Gesellschaften bieten für die Bürgerinnen und Bürger sowie die lokale Wirtschaft ein umfangreiches Leistungsangebot. Dieses umfasst die Bereiche Verkehr und Infrastruktur, Entsorgung, Soziales sowie Kulturelles.

Im „Konzern“ des Landkreises Mecklenburgische Seenplatte sind ca. 2.600 Mitarbeiterinnen und Mitarbeiter mit der Bearbeitung der kommunalen und gesellschaftlichen Aufgaben betraut, davon rund 1.400 in den Beteiligungen und rund 1.200 in der Kernverwaltung. Damit ist der Landkreis Mecklenburgische Seenplatte einer der größten Arbeitgeber in der Region.

Die zunehmende Bedeutung der Beteiligungsgesellschaften für den Landkreis Mecklenburgische Seenplatte spiegelt sich auch in der Beteiligungsrichtlinie wider, die der Kreistag am 17.02.2014 beschlossen hat. Die Richtlinie dient als Grundlage zur Erfüllung der Gesellschafterziele des Landkreises und gewährleistet außerdem, dass er seiner Koordinations- und Überwachungsverpflichtung gemäß §§ 122 i.V.m. 75a KV M-V nachkommen kann. Durch die Novellierung des Gemeindehaushaltsrechts in M-V im Jahr 2020 wird eine Überarbeitung der zugrundeliegenden Beteiligungsrichtlinie notwendig.

Der Beteiligungsbericht gibt insbesondere Auskunft über die wirtschaftliche Entwicklung der Gesellschaften im Geschäftsjahr 2020.

Die Gesamtleistung der Beteiligungen ist auf ca. 196 Mio. € angewachsen. Dies ist ein Zuwachs von etwa 7 % gegenüber dem Vorjahr. Begründet ist dieser enorme Anstieg einerseits durch die Steigerung der Gesamtleistung in den einzelnen Beteiligungen. Hauptursache dafür ist jedoch, dass dieses Jahr die Gesamtleistungen drei weiterer Beteiligungen – FLB, IKT-Ost und neu-itec – mit einbezogen wurden.

Somit stellen die kreislichen Gesellschaften einen wichtigen Wirtschaftsfaktor der Region dar, von dem die ansässigen Unternehmen und die Bürgerinnen und Bürger in der Mecklenburgische Seenplatte profitieren.

Der Beteiligungsbericht wird im Internet unter www.lk-mecklenburgische-seenplatte.de veröffentlicht.

Neubrandenburg, im Dezember 2021

Heiko Kärger
Landrat

Organigramm des „Konzerns“ Landkreis Mecklenburgische Seenplatte

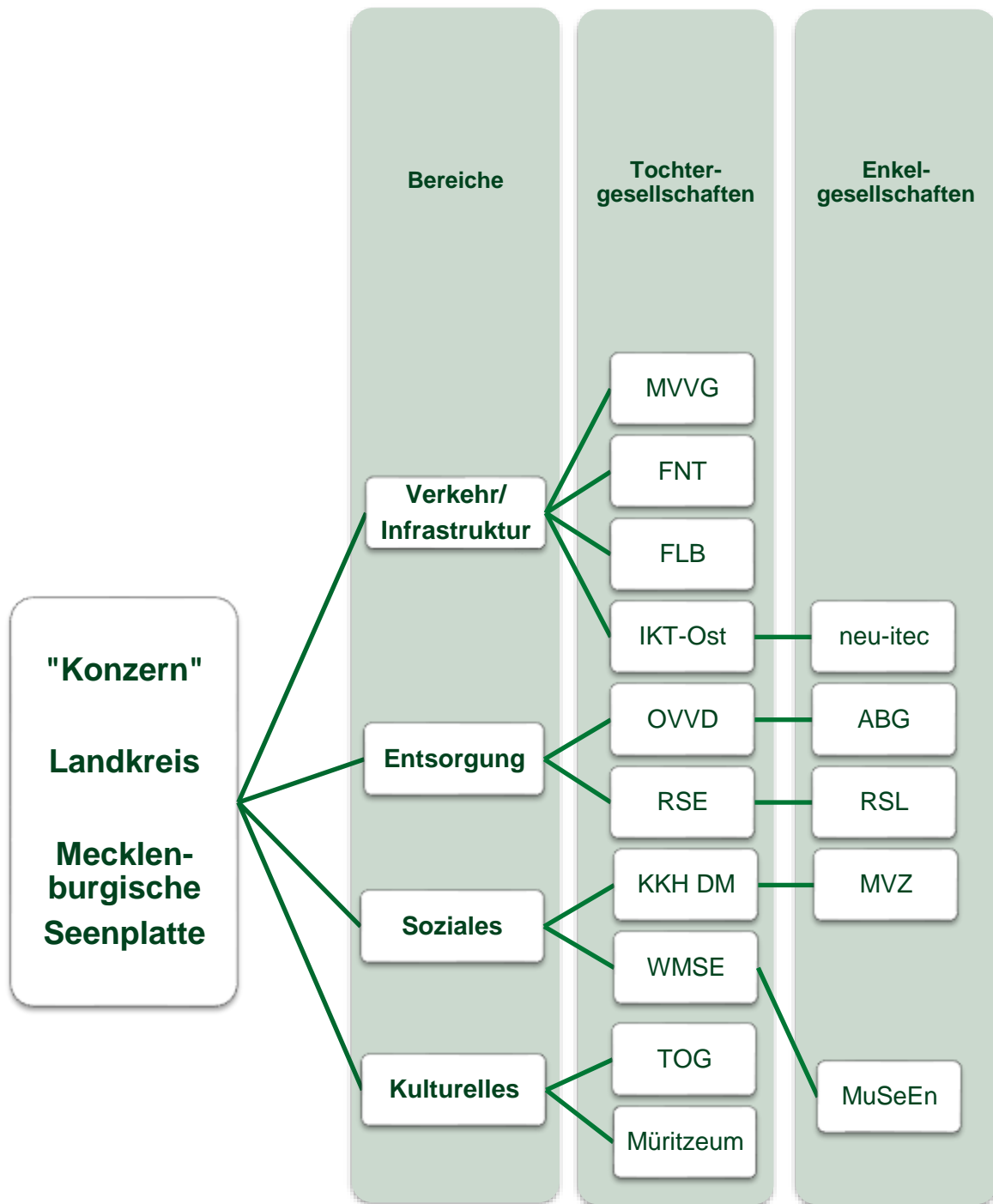

Stand: Dezember 2021

Auf eine Unterscheidung in Eigen- und Beteiligungsgesellschaften wurde verzichtet.

Betriebswirtschaftliche Eckdaten der Gesellschaften

Die nachfolgenden Darstellungen geben einen kurzen Einblick in die Ertrags- sowie die Vermögens- und Finanzlage der kreislichen Gesellschaften. Von den 10 Tochtergesellschaften und 5 Enkelgesellschaften des Landkreises wurden alle Gesellschaften mit ihren Kennzahlen zum Berichtsjahr 2020 berücksichtigt. Für die aufgeführten Beteiligungen gilt Geschäftsjahr gleich Kalenderjahr. Eine Erläuterung zur Berechnung der Kennzahlen finden Sie am Ende des Beteiligungsberichts. Eine Konsolidierung im Sinne des Gesamtabchlusses ist nicht erfolgt.

Entwicklung der Bilanzsummen

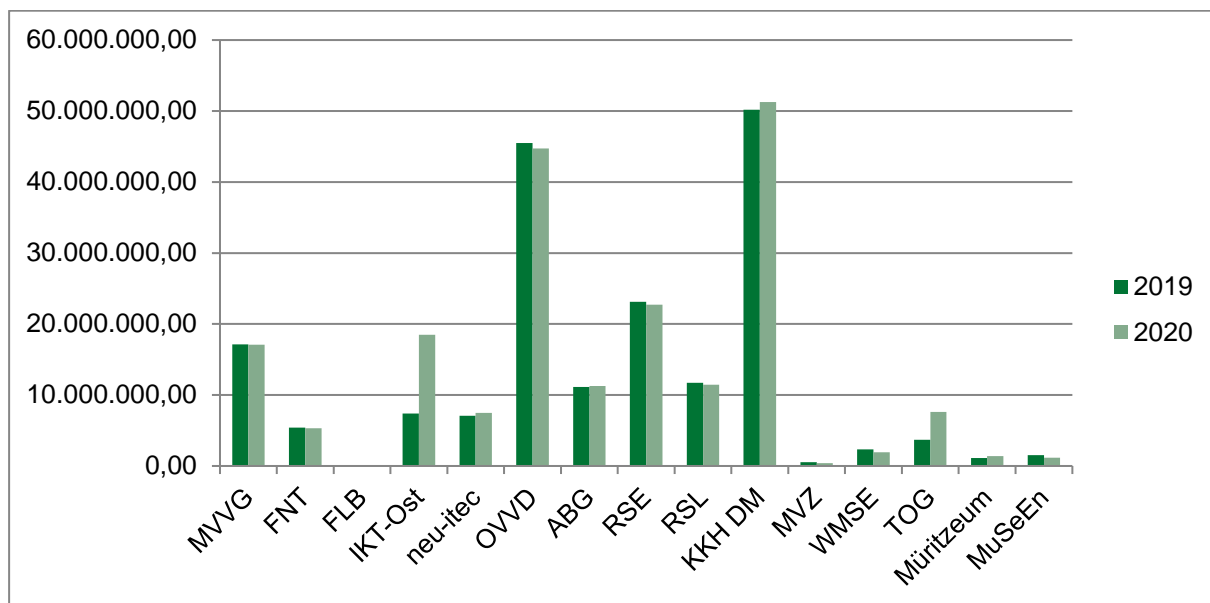

Entwicklung des Anlagevermögens

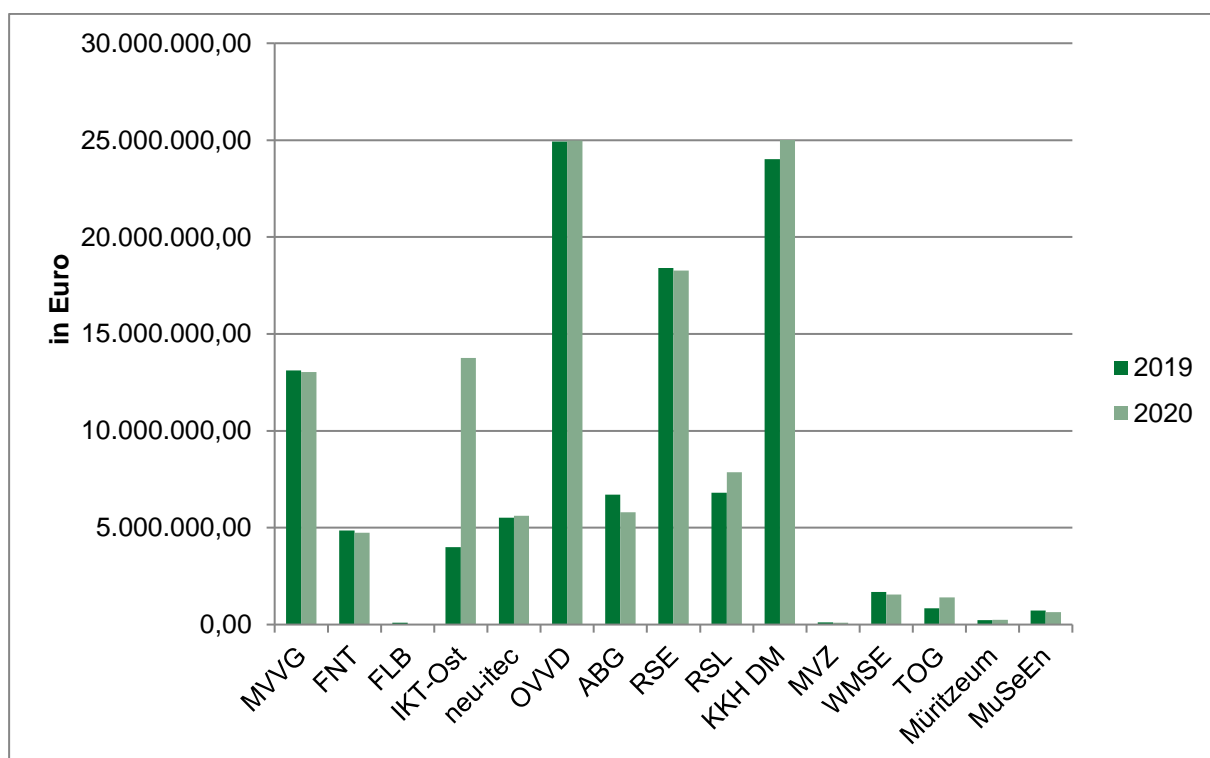

Entwicklung der Liquidität

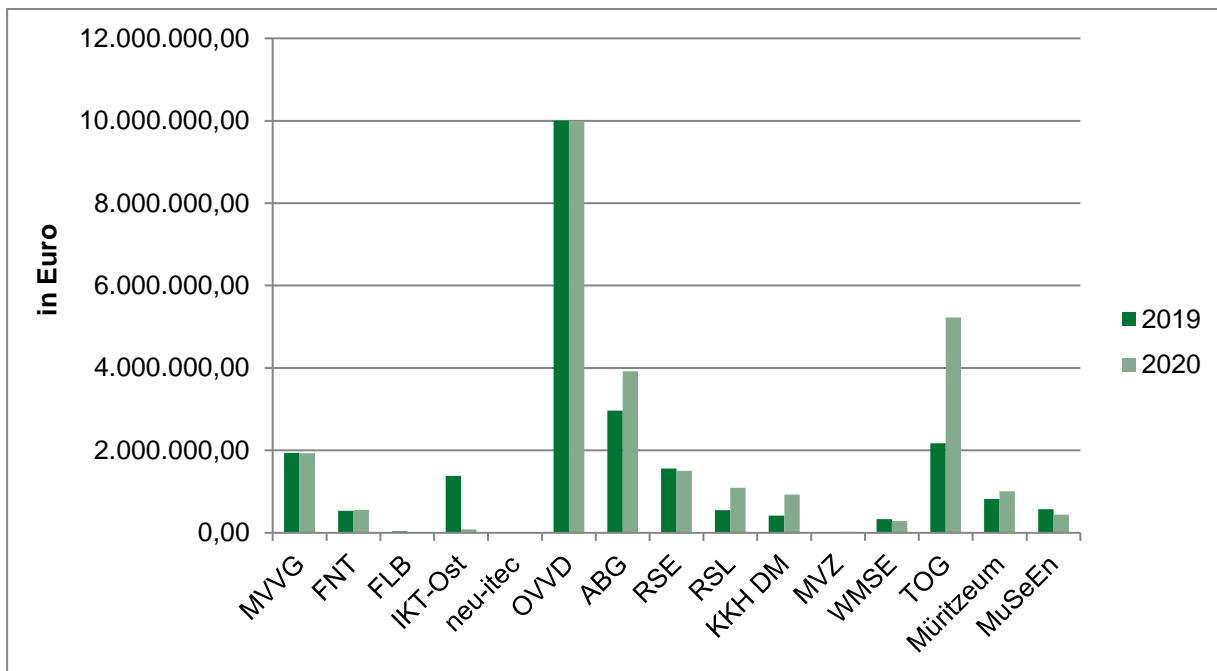

Entwicklung des Eigenkapitals

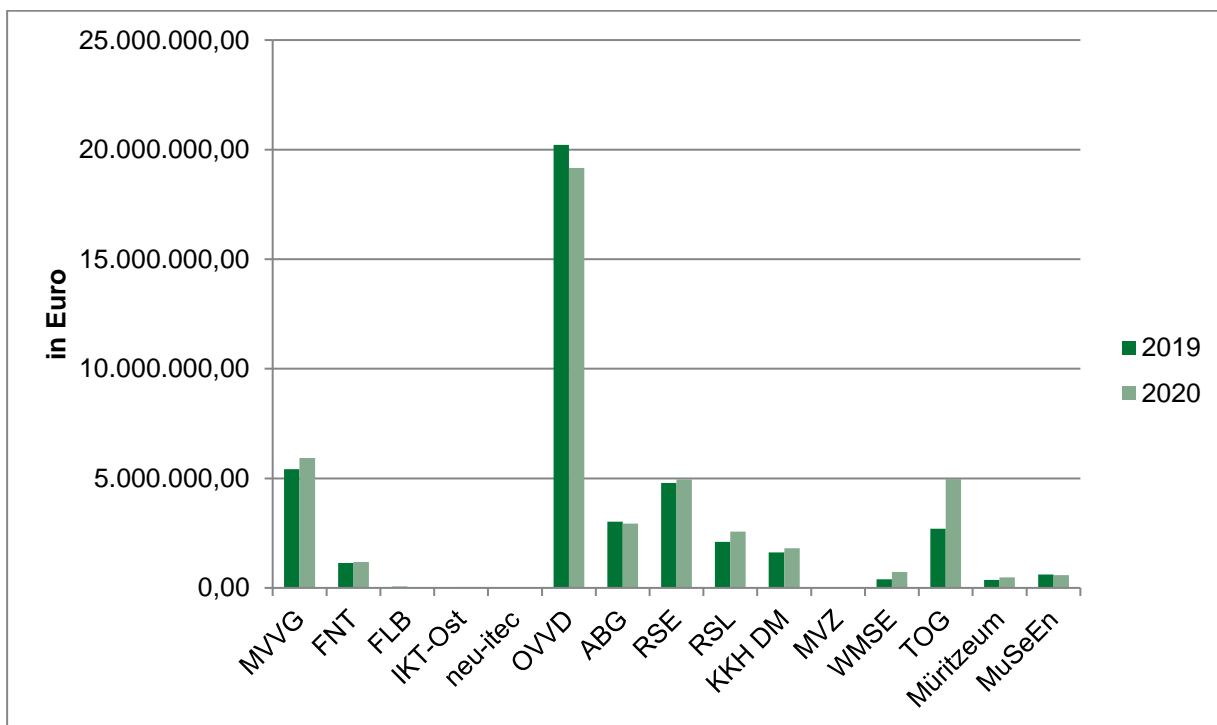

Entwicklung der Gesamtleistung

Die Gesamtleistung gibt an, was das Unternehmen insgesamt im operativen Geschäft an Leistungen erbracht hat. Dazu zählen neben den (auch als Marktleistung oder Absatzleistung bezeichneten) Umsatzerlösen als wichtigster Leistung die Nebenleistungen Lagerproduktion sowie Herstellung eigener Anlagegüter.

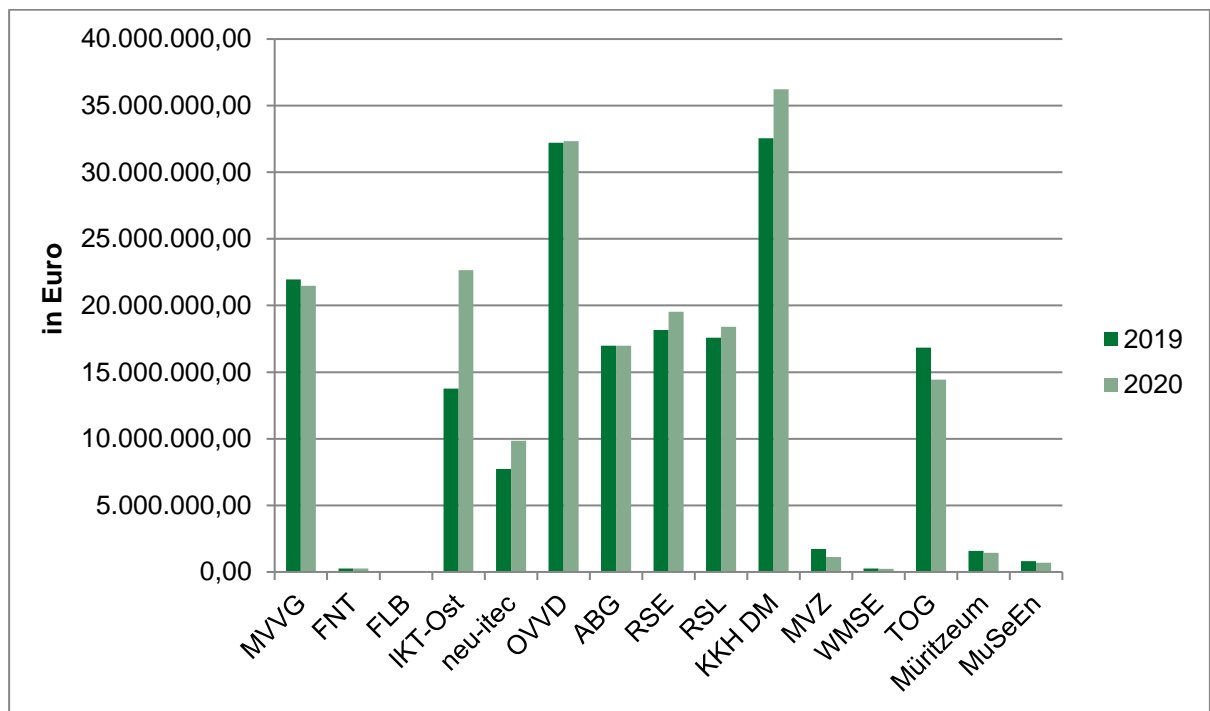

Entwicklung der Jahresergebnisse

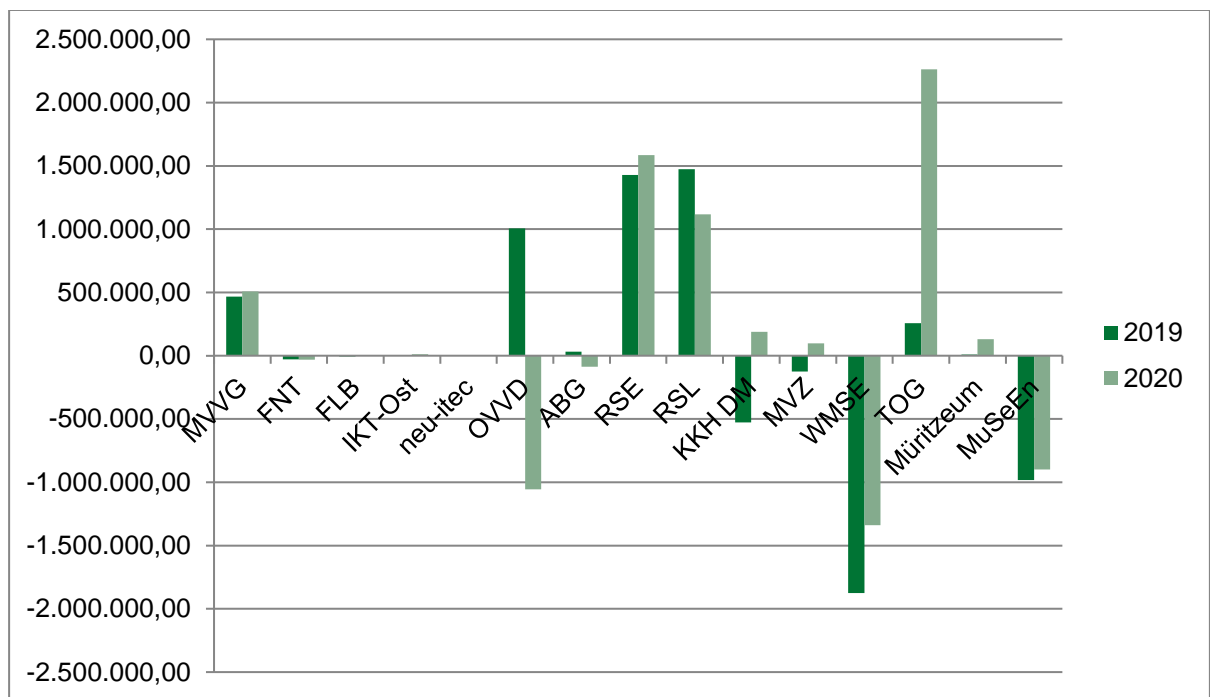

Entwicklung der Beschäftigten

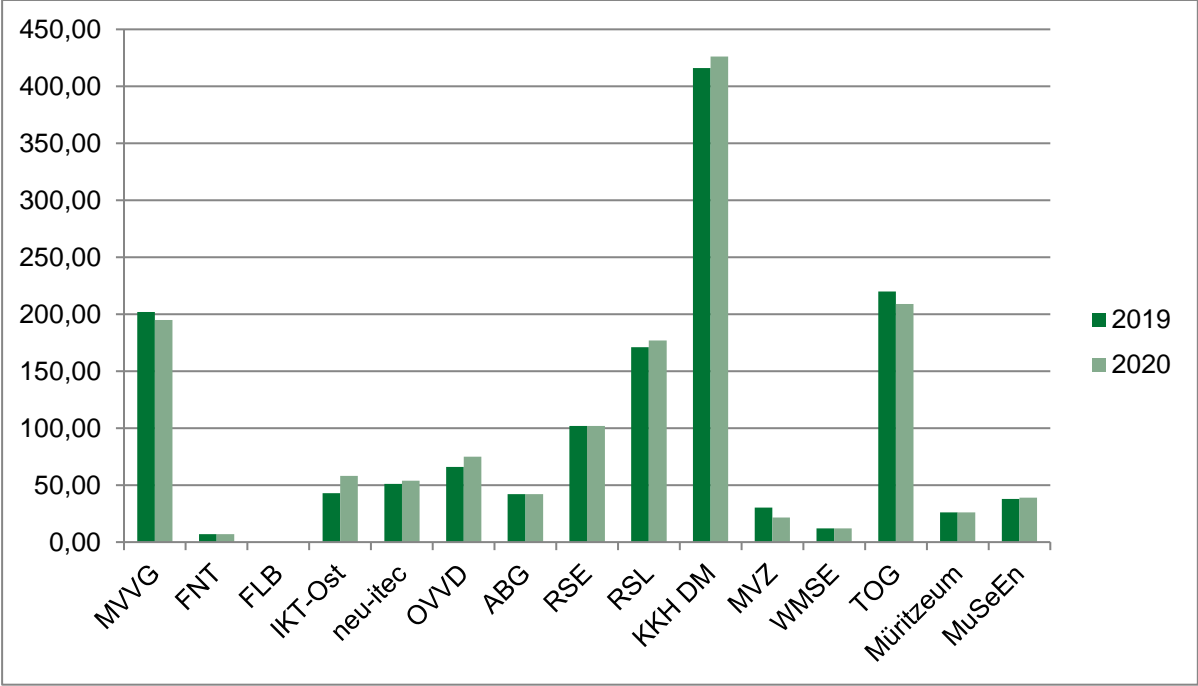

Übersicht über die Beteiligungsverhältnisse des Landkreises

| Kapitel | Gesellschaft | Stammkapital in EUR | Anteil Landkreis in EUR | Anteil Landkreis in % | Bemerkung |
|---------|--------------|------------------------|----------------------------|--------------------------|----------------|
| 1.1 | MVVG | 77.411,00 | 77.411,00 | 100,0 | |
| 1.2 | FNT | 205.000,00 | 61.500,00 | 30,0 | |
| 1.3 | FLB | 25.000,00 | 1.500,00 | 6,0 | |
| 1.4 | IKT-Ost | 30.000,00 | 10.000,00 | 33,3 | |
| 1.5 | neu-itec* | 25.000,00 | 250,00 | 1,0 | über IKT-Ost |
| 2.1 | OVVD | 54.103,00 | 36.700,00 | 67,8 | |
| 2.2 | ABG* | 50.000,00 | 25.500,00 | 51,0 | über OVVD |
| 2.3 | RSE | 1.380.500,00 | 552.200,00 | 40,0 | |
| 2.4 | RSL* | 26.000,00 | 26.000,00 | 100,0 | über RSE |
| 3.1 | KKH DM | 75.000,00 | 75.000,00 | 100,0 | |
| 3.2 | MVZ* | 25.000,00 | 25.000,00 | 100,0 | über KKH DM |
| 3.3 | WMSE | 51.350,00 | 35.950,00 15.400,00 | 70,0 30,0 | eigene Anteile |
| 4.1 | TOG | 260.000,00 | 104.000,00 | 40,0 | |
| 4.2 | Müritzeum | 25.000,00 | 12.500,00 | 50,0 | |
| 4.3 | MuSeEn* | 25.000,00 | 25.000,00 | 100,0 | über WMSE |

* mittelbare Beteiligungen

Stand: Dezember 2021

Darstellung der Beteiligungen nach Bereichen

1. Bereich Verkehr/Infrastruktur

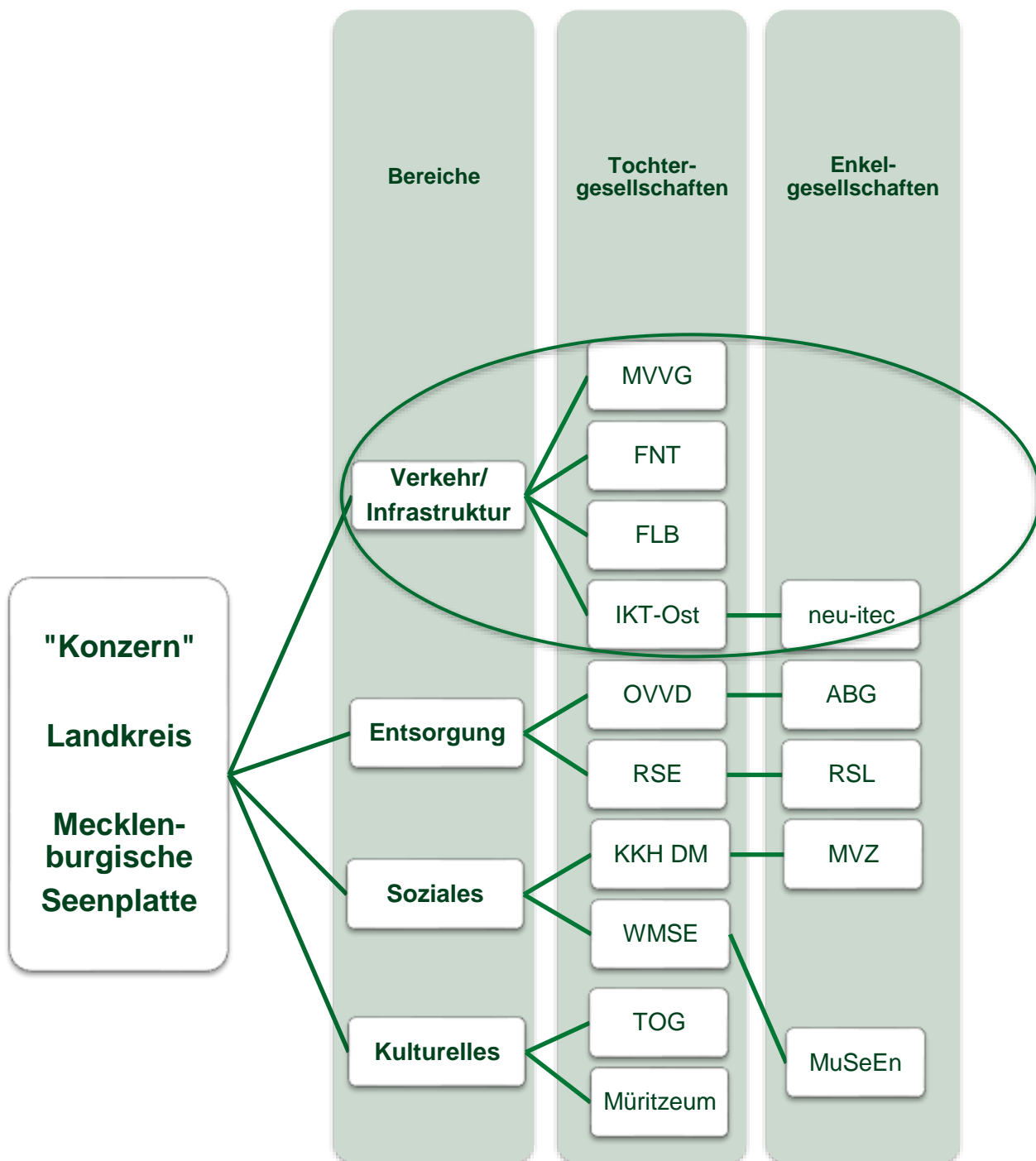

Im Folgenden sollen Informationen zur Mecklenburg-Vorpommerschen Verkehrsgesellschaft mbH (MVVG), zur Flughafen Neubrandenburg-Trollenhagen GmbH (FNT), zur Friedländer Bahn GmbH sowie zum Kommunalunternehmen Informations- und Kommunikationstechnologien Ost (IKT-Ost) mit seinem Tochterunternehmen neu-itec GmbH gegeben werden. Bis auf die neu-itec GmbH handelt es sich um unmittelbare Beteiligungen des Landkreises.

1.1. Mecklenburg-Vorpommersche Verkehrsgesellschaft mbH (MVVG)

Kontaktdaten:

Mecklenburg-Vorpommersche
Verkehrsgesellschaft mbH
Quitzerower Weg 13e
17109 Demmin

Telefon: 03998 / 2705 - 0
Telefax: 03998 / 2705 - 50
Internet: www.mvvg-bus.de
Email: info@mvvg-bus.de

Gesellschaftszweck:

Gegenstand des Unternehmens ist:

- a) Die Planung, Organisation und Durchführung des öffentlichen Personennahverkehrs (ÖPNV) im Landkreis Mecklenburgische Seenplatte, einschließlich der Sonderformen des Linienverkehrs,
- b) Durchführung des Schülerverkehrs gemäß § 113 SchulG M-V,
- c) Betrieb von Fährverkehr,
- d) Wahrnehmung der Verhandlungen, der Abstimmungen und der Abrechnungen mit dem Landkreis Mecklenburgische Seenplatte, anderen Aufgabenträgern des ÖPNV und Träger öffentlicher Belange sowie mit der Bahn AG und anderen Kooperationspartnern,
- e) Anmietung von Auftragsunternehmen und Abrechnung der erbrachten Verkehrsleistungen,
- f) Erarbeitung und Durchsetzung von Vorgaben an die Verkehrsunternehmen für die Produktion der Beförderungsleistungen hinsichtlich Kapazität- und Qualitätsanforderungen, betrieblichen Anforderungen, Sicherheit, Erscheinungsbild, Schulung und Weiterbildung des Personals.

Beteiligungsverhältnisse:

| | | |
|---------------------------------------|---------------|---------|
| Stammkapital: | 77.411,00 EUR | |
| Landkreis Mecklenburgische Seenplatte | 77.411,00 EUR | 100,0 % |

Unternehmensbeteiligungen:

keine

Rechtliche Verhältnisse:

| | |
|------------------|----------------------------|
| Gründungsdatum: | 19.12.1991 |
| Handelsregister: | HRB Nr. 3533 |
| bei: | Amtsgericht Neubrandenburg |
| St-Nr.: | 079 / 133 / 30298 |
| USt-IdNr.: | DE 153 118 570 |

Geschäftsführung:

Herr

Torsten Grahn

Prokuristen:

Frau

Astrid Bernitt

Aufsichtsrat:

Vorsitzender: Herr Dr. Stephan Bunge
 Stellvertreter: Herr Frank Nieswandt
 Mitglieder: Herr Roland Fanselow
 Herr Manfred Komesker
 Herr Martin Julitz
 Herr Wolfgang Claaßen
 Herr Martin Kaiser
 Herr Heinz- Andreas Gaedt
 Herr Detlef Fraatz

Wichtige Verträge und Kennzahlen:

Landkreis Mecklenburgische Seenplatte

Öffentlicher Dienstleistungsauftrag über die gemeinwirtschaftliche Verpflichtung zur Durchführung von Leistungen im sonstigen Personennahverkehr im LK MSE (ohne Stadtverkehr NB), beschlossen vom Kreistag am 10.10.2016

sonstige Wirtschaftsdaten

| | 2020 | 2019 | 2018 |
|----------------------------|-------|-------|-------|
| Mitarbeiter | | | |
| Angestellte | 21 | 24 | 26 |
| gewerbliche Arbeitnehmer | 155 | 160 | 159 |
| geringfügig Beschäftigte | 19 | 18 | 15 |
| Wagenkilometer (in Tkm) | 7.539 | 8.318 | 8.325 |
| Fahrplankilometer (in Tkm) | 7.448 | 8.096 | 8.033 |
| Fahrgäste (in TPersonen) | 6.004 | 6.981 | 6.807 |

betriebswirtschaftliche Kennzahlen (%) Rundungsdifferenzen möglich

| | 2020 | 2019 | 2018 |
|-------------------------|--------|--------|--------|
| Umsatzrentabilität | 2,37 | 2,13 | 3,24 |
| Personalintensität | 37,47 | 37,12 | 38,38 |
| Abschreibungsintensität | 8,95 | 8,59 | 8,62 |
| Zinsintensität | 0,22 | 0,25 | 0,35 |
| Anlagenintensität | 76,29 | 76,58 | 80,22 |
| Anlagendeckung 1 | 85,12 | 82,02 | 77,64 |
| Anlagendeckung 2 | 106,24 | 107,54 | 113,07 |
| Eigenkapitalquote | 64,93 | 62,81 | 62,29 |
| Fremdkapitalquote | 35,07 | 37,19 | 37,71 |
| Verschuldungsgrad | 54,01 | 59,20 | 60,54 |
| Liquidität 1 | 100,41 | 95,72 | 110,89 |
| Liquidität 2 | 196,47 | 189,36 | 201,50 |
| Liquidität 3 | 210,22 | 197,99 | 212,95 |

1.2. Flughafen Neubrandenburg-Trollenhagen GmbH (FNT)

Kontaktdaten:

Flughafen Neubrandenburg-Trollenhagen GmbH
Flughafenstraße 10
17039 Trollenhagen

Telefon: 0395 / 4554 - 0
Telefax: 0395 / 4554 - 200
Internet: www.flughafen-neubrandenburg.de
Email: mail@flughafen-neubrandenburg.de

Gesellschaftszweck:

Gegenstand des Unternehmens ist der Betrieb eines Flughafens in Trollenhagen bei Neubrandenburg.

Beteiligungsverhältnisse:

| | | |
|---------------------------------------|----------------|--------|
| Stammkapital: | 205.000,00 EUR | |
| Stadt Neubrandenburg | 115.415,00 EUR | 56,3 % |
| Landkreis Mecklenburgische Seenplatte | 61.500,00 EUR | 30,0 % |
| Neubrandenburger Verkehrsbetriebe | 25.215,00 EUR | 12,3 % |
| Gemeinde Trollenhagen | 2.870,00 EUR | 1,4 % |

Unternehmensbeteiligungen:

keine

Rechtliche Verhältnisse:

Gründungsdatum: 08.10.1990
Handelsregister: HRB Nr. 631
bei: Amtsgericht Neubrandenburg
St-Nr.: 79 / 133 / 30050
USt-IdNr.: DE 137 270 412

Geschäftsführung:

Herr Alexander Karn

Prokuristen:

keine

Aufsichtsrat:

kein

Wichtige Verträge und Kennzahlen:

Neubrandenburger Stadtwerke GmbH,
Neubrandenburg

Dienstleistungsvertrag vom 18.06.2007/
16.12.2009

neu-itec

Vertrag über die Erbringung von IT-
Dienstleistungen vom 21.08.2009

DFS Deutsche Flugsicherung GmbH,
Langen

Vertrag über die Gewährleistung des
ordnungsgemäßen Zustands der
Navigationsanlagen vom 24.01.2000

| sonstige Wirtschaftsdaten | | | |
|---------------------------|-------|--------|-------|
| | 2020 | 2019 | 2018 |
| Mitarbeiter | 7 | 7 | 10 |
| Flugbewegungen | 8.667 | 10.811 | 9.697 |
| Fluggäste | 5.655 | 6.723 | 9.885 |

| betriebswirtschaftliche Kennzahlen (%) Rundungsdifferenzen möglich | | | |
|--|---------|---------|---------|
| | 2020 | 2019 | 2018 |
| Umsatzrentabilität | negativ | negativ | negativ |
| Personalintensität | 92,32 | 98,55 | 71,37 |
| Abschreibungsintensität | 50,87 | 52,47 | 65,39 |
| Zinsintensität | 13,95 | 14,32 | 3,23 |
| Anlagenintensität | 89,04 | 89,64 | 88,68 |
| Anlagendeckung 1 | 68,37 | 67,92 | 67,53 |
| Anlagendeckung 2 | 108,57 | 106,01 | 67,53 |
| Eigenkapitalquote | 60,88 | 60,89 | 59,89 |
| Fremdkapitalquote | 39,12 | 39,11 | 40,11 |
| Verschuldungsgrad | 64,26 | 64,24 | 66,97 |
| Liquidität 1 | 315,60 | 255,27 | 26,67 |
| Liquidität 2 | 323,81 | 260,69 | 27,97 |
| Liquidität 3 | 329,42 | 268,37 | 28,22 |

1.3. Friedländer Bahn GmbH (FLB)

Kontaktdaten:

Friedländer Bahn GmbH

Telefon: 03981 489851

Pleetzer Weg 39-45
17098 Friedland

Gesellschaftszweck:

Gegenstand des Unternehmens ist der Betrieb und die Verwertung von Eisenbahninfrastrukturanlagen. Die Gesellschaft verfolgt mit der Vorhaltung und dem Betrieb einer wirtschaftsnahen Verkehrsinfrastruktur einen öffentlichen Zweck (Wirtschaftsförderung). Die Grundlage des Geschäftsbetriebes der FLB ist der Besitz der Grundstücke und Bahnanlagen der regelspurigen, eingleisigen Eisenbahninfrastruktur Strecke 6756 Neubrandenburg – Friedland. Diese Strecke hat eine Länge von 19,15 km und verbindet die Städte Neubrandenburg und Friedland. Sie ist vollständig im Landkreis Mecklenburgische Seenplatte gelegen und so Teil der Verkehrsinfrastruktur des Landkreises.

Beteiligungsverhältnisse:

| | | |
|---|---------------|--------|
| Stammkapital: | 25.000,00 EUR | |
| Herr Miro Wiechmann | 8.300,00 EUR | 33,2 % |
| Herr Peer-Uwe Krimpenfort | 8.300,00 EUR | 33,2 % |
| Friedländer Landhandels- und Dienste GmbH | 3.900,00 EUR | 15,6 % |
| Landkreis Mecklenburgische Seenplatte | 1.500,00 EUR | 6,0 % |
| Stadt Friedland | 1.500,00 EUR | 6,0 % |
| Stadt Neubrandenburg | 1.500,00 EUR | 6,0 % |

Unternehmensbeteiligungen:

keine

Rechtliche Verhältnisse:

| | |
|------------------|----------------------------|
| Gründungsdatum: | 30.03.2004 |
| Handelsregister: | HRB Nr. 6219 |
| bei: | Amtsgericht Neubrandenburg |
| St-Nr.: | 072/108/02538 |
| USt-IdNr.: | |

Geschäftsführung:

Herr
Herr

Jürgen Ströde
Peer-Uwe Krimpenfort

Prokuristen:

keine

Aufsichtsrat:

kein

Wichtige Verträge:

| | |
|---|---|
| ELS Eisenbahn Logistik und Service GmbH Neustrelitz (ELS) | Vertrag über die Verpachtung der Grundstücke und Bahnanlagen der Anschlussbahn Friedland |
| Friedländer Landhandels- und Dienste GmbH | Darlehensvertrag (Darlehen für die Unterhaltung der Bahnstrecke Neubrandenburg-Friedland) |

Wichtige betriebswirtschaftliche Kennzahlen 2019:**betriebswirtschaftliche Kennzahlen (%) Rundungsdifferenzen möglich**

| | 2020 | 2019 | 2018 |
|-------------------------|-------------|-------------|-------------|
| Umsatzrentabilität | | negativ | - |
| Personalintensität | | 0,00 | - |
| Abschreibungsintensität | | 61,50 | - |
| Zinsintensität | | 8,61 | - |
| Anlagenintensität | | 73,39 | - |
| Anlagendeckung 1 | | 61,24 | - |
| Anlagendeckung 2 | | 113,64 | - |
| Eigenkapitalquote | | 44,95 | - |
| Fremdkapitalquote | | 55,05 | - |
| Verschuldungsgrad | | 122,49 | - |
| Liquidität 1 | | 222,81 | - |
| Liquidität 2 | | 222,81 | - |
| Liquidität 3 | | 222,81 | - |

1.4. Informations- und Kommunikationstechnologien Ost AöR (IKT-Ost)

Kontaktdaten:

Informations- und Kommunikations-
technologien Ost AöR
Eschengrunder Straße 28
17034 Neubrandenburg

Telefon: 0395 5551010
Telefax: 0395 5551099
Internet: www.ikt-ost.de
Email: service@ikt-ost.de

Gegenstand:

Aufgabe des gemeinsamen Kommunalunternehmens ist die Erbringung von kommunalen Dienstleistungen für die Träger des gemeinsamen Kommunalunternehmens und die Sicherstellung eines elektronischen Zugangs der Bürgerinnen und Bürger zu Verwaltungsdienstleistungen.

Beteiligungsverhältnisse:

| | | |
|---------------------------------------|---------------|--------|
| Stammkapital: | 30.000,00 EUR | |
| Landkreis Mecklenburgische Seenplatte | 10.000,00 EUR | 33,3 % |
| Landkreis Vorpommern-Greifswald | 10.000,00 EUR | 33,3 % |
| Stadt Neubrandenburg | 10.000,00 EUR | 33,3 % |

Unternehmensbeteiligungen:

| | | |
|---------------|------------|-------|
| neu-itec GmbH | 250,00 EUR | 1,0 % |
|---------------|------------|-------|

Rechtliche Verhältnisse:

| | |
|------------------|----------------------------|
| Gründungsdatum: | 30.10.2018 |
| Handelsregister: | HRA Nr. 2819 |
| bei: | Amtsgericht Neubrandenburg |
| St-Nr.: | 072/144/02267 |
| USt-IdNr.: | |

Vorstand:

| | |
|------|----------------------|
| Herr | Wolfgang Grotkopp |
| Herr | Richard Nonnenmacher |

Prokuristen:

keine

Verwaltungsrat:

| | |
|--------------|--|
| Vorsitzender | Michael Sack (ab 01.01.2020 bis 31.12.2020) Herr Silvio Witt (ab 01.01.2021) |
| Mitglieder | Herr Ralf Schwarz Herr David Wulff Heiko Kärger Herr Frank Benischke (bis Juni 2020) Herr Sirko Wellnitz (ab Juni 2020) Herr Arnold Krüger Frau Dr. Diana Kuhk Herr Dieter Kowalick |

Wichtige Verträge und Kennzahlen:

| | |
|--|---|
| Landkreis Mecklenburgische Seenplatte Landkreis Vorpommern-Greifswald Stadt Neubrandenburg | öffentlich-rechtlicher Gründungsvertrag |
|--|---|

sonstige Wirtschaftsdaten

| | 2020 | 2019 | 2018 |
|------------------------|-------|-------|------|
| Mitarbeiter | | | |
| Angestellte | 55 | 41 | - |
| leitende Angestellte | 3 | 2 | - |
| betreute Arbeitsplätze | 3.213 | 3.213 | - |
| betreute Schulen | 59 | 59 | - |

betriebswirtschaftliche Kennzahlen (%) Rundungsdifferenzen möglich

| | 2020 | 2019 | 2018 |
|-------------------------|--------|----------|------|
| Umsatzrentabilität | 0,05 | 0,01 | - |
| Personalintensität | 16,82 | 20,37 | - |
| Abschreibungsintensität | 9,86 | 9,89 | - |
| Zinsintensität | 0,03 | 0,02 | - |
| Anlagenintensität | 74,47 | 54,10 | - |
| Anlagendeckung 1 | 0,45 | 5,86 | - |
| Anlagendeckung 2 | 65,95 | 8,11 | - |
| Eigenkapitalquote | 9,37 | 3,17 | - |
| Fremdkapitalquote | 90,63 | 96,83 | - |
| Verschuldungsgrad | 967,33 | 3.052,66 | - |
| Liquidität 1 | 1,03 | 19,52 | - |
| Liquidität 2 | 33,87 | 40,62 | - |
| Liquidität 3 | 47,55 | 47,72 | - |

1.5. neu-itec GmbH

Kontaktdaten:

neu-itec GmbH

John-Schehr-Straße 1
17033 Neubrandenburg

Telefon: 0395 3500-895

Telefax: 0395 3500-896

Internet: www.neu-itec.de

Email: service@neu-itec.de

Gesellschaftszweck:

Die Gesellschaft befasst sich mit IT- und Telekommunikationsanlagen, PC-basierten Anwendungsstrukturen, Soft- und Hardware, Lizenzen, Hosting-, Enduser-, Security und Network-Managementservices, Consulting, Wartung, Instandhaltung und Instandsetzung der selbigen sowie aller damit verbundenen Dienstleistungen

Beteiligungsverhältnisse:

| | | |
|----------------------------------|---------------|--------|
| Stammkapital: | 25.000,00 EUR | |
| Neubrandenburger Stadtwerke GmbH | 24.750,00 EUR | 99,0 % |
| IKT-Ost AöR | 250,00 EUR | 1,0% |

Unternehmensbeteiligungen:

keine

Rechtliche Verhältnisse:

| | |
|------------------|----------------------------|
| Gründungsdatum: | 21.02.2005 |
| Handelsregister: | HRB Nr. 6326 |
| bei: | Amtsgericht Neubrandenburg |
| St-Nr.: | |
| USt-IdNr.: | |

Geschäftsführung:

Herr Ingo Meyer

Prokuristen:

Herr Peter-Paul Voß

Aufsichtsrat:

| | |
|--------------|----------------------|
| Vorsitzender | Herr Dietger Wille |
| Mitglieder | Herr Dieter Kowalick |
| | Frau Dr. Diana Kuhk |
| | Herr Heiko Kärger |
| | Frau Birgit Schad |

Wichtige Verträge und Kennzahlen:

| | |
|----------------------------------|--|
| Neubrandenburger Stadtwerke GmbH | Beherrschungs- und Ergebnisführungsvertrag Gewerbesteuerumlagevertrag Geschäftsbesorgungsvertrag Vereinbarung über Cash-Management Vertrag über die Verrechnung der Gemeinkosten Vertrag über die Erbringung von IT- Dienstleistungen Vertrag über die Erbringung von Telekommunikationsdienstleistungen |
|----------------------------------|--|

sonstige Wirtschaftsdaten

| | 2020 | 2019 | 2018 |
|--------------------------|------|------|------|
| Mitarbeiter | | | |
| Angestellte | 53 | 50 | 42 |
| gewerbliche Arbeitnehmer | 1 | 1 | 1 |

betriebswirtschaftliche Kennzahlen (%) Rundungsdifferenzen möglich

| | 2020 | 2019 | 2018 |
|-------------------------|----------|----------|------|
| Umsatzrentabilität | 0,00 | 0,00 | - |
| Personalintensität | 30,10 | 33,96 | - |
| Abschreibungsintensität | 21,44 | 24,37 | - |
| Zinsintensität | 0,99 | 1,76 | - |
| Anlagenintensität | 75,24 | 77,87 | - |
| Anlagendeckung 1 | 0,45 | 0,45 | - |
| Anlagendeckung 2 | 65,95 | 68,55 | - |
| Eigenkapitalquote | 0,33 | 0,35 | - |
| Fremdkapitalquote | 99,67 | 99,65 | - |
| Verschuldungsgrad | 29766,30 | 28256,77 | - |
| Liquidität 1 | 0,00 | 0,00 | - |
| Liquidität 2 | 28,73 | 28,38 | - |
| Liquidität 3 | 51,93 | 47,47 | - |

2. Bereich Entsorgung

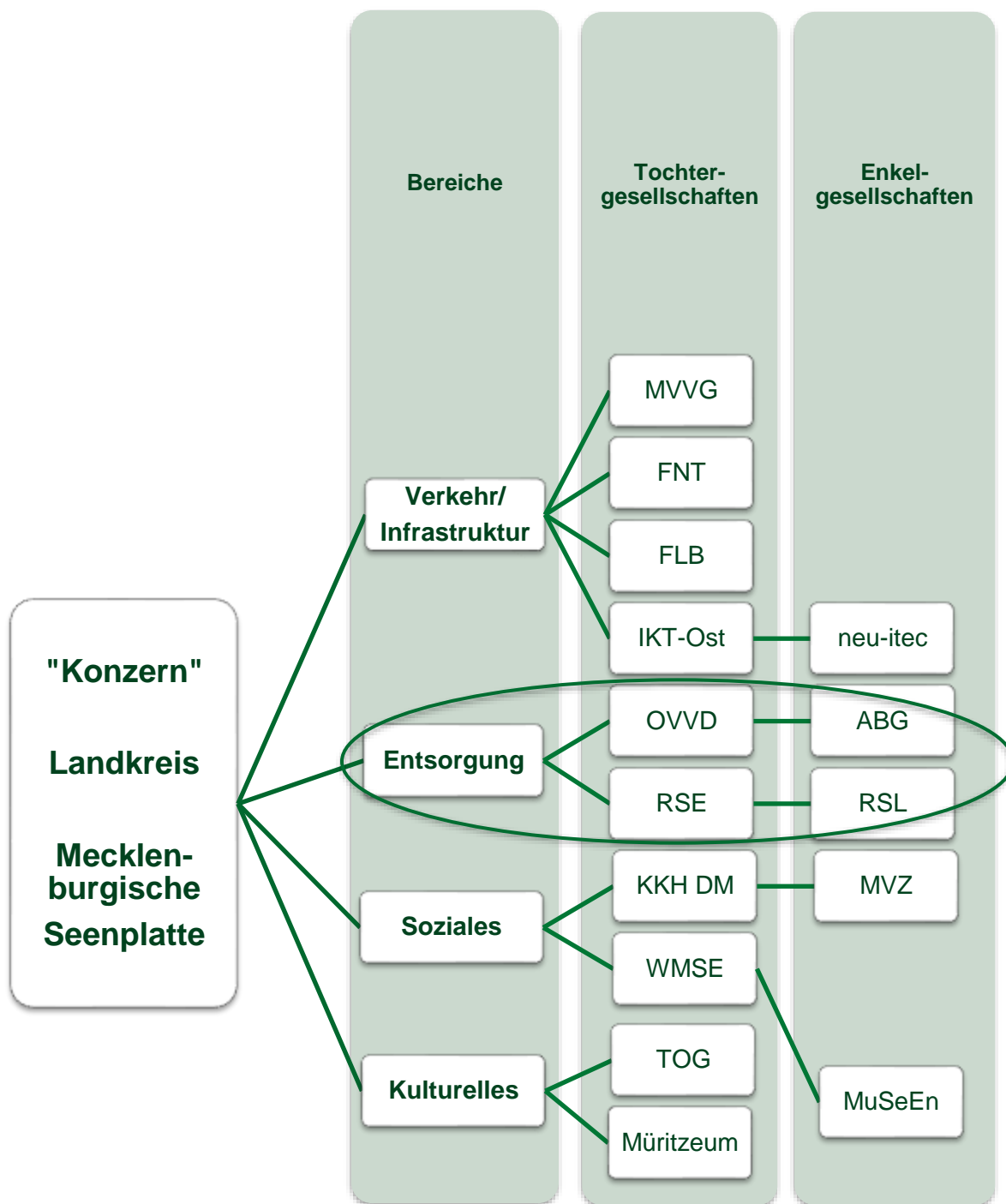

Zum Bereich Entsorgung gehören die Ostmecklenburgisch-Vorpommersche Verwertungs- und Deponie GmbH (OVVD) und die Remondis Seenplatte GmbH (RSE) als unmittelbare Beteiligungen sowie die Ostmecklenburgisch-Vorpommersche Abfallbehandlungs- und -entsorgungsgesellschaft mbH (ABG) als Tochterunternehmen der OVVD und die Remondis Seenplatte Logistik GmbH (RSL) als Tochterunternehmen der RSE. Diese sind mittelbare Beteiligungen des Landkreises.

2.1. Ostmecklenburgisch-Vorpommersche Verwertungs- und Deponie GmbH (OVVD)

Kontaktdaten:

Ostmecklenburgisch-Vorpommersche
Verwertungs- und Deponie GmbH
Zum Kranichmoor 1
17091 Rosenow

Telefon: 039602 / 296 - 0
Telefax: 039602 / 296 - 90
Internet: www.ovvd.de
Email: info@ovvd.de

Gesellschaftszweck:

Gegenstand des Unternehmens ist die Wahrnehmung abfallwirtschaftlicher Aufgaben, insbesondere das Errichten, Betreiben, Unterhalten von Verwertungs- und Abfallentsorgungsanlagen sowie die Nachsorge.

Beteiligungsverhältnisse:

| | | |
|---------------------------------------|---------------|--------|
| Stammkapital: | 54.103,00 EUR | |
| Landkreis Mecklenburgische Seenplatte | 36.700,00 EUR | 67,8 % |
| Landkreis Vorpommern-Greifswald | 16.050,00 EUR | 29,7 % |
| Landkreis Vorpommern-Rügen | 1.353,00 EUR | 2,5 % |

Unternehmensbeteiligungen:

| | | |
|-----|---------------|--------|
| ABG | 25.500,00 EUR | 51,0 % |
|-----|---------------|--------|

Rechtliche Verhältnisse:

Gründungsdatum: 23.07.1991
Handelsregister: HRB Nr. 1101
bei: Amtsgericht Neubrandenburg
Steuer-Nr: 079 / 133 / 30247
USt-IdNr.:

Geschäftsführung:

Herr Eiko Potreck

Prokuristen:

keine

Aufsichtsrat:

| | |
|--------------------------------|--|
| Vorsitzender Stellvertreter | Herr Jörg Hasselmann Herr Toni Jaschinski |
| Mitglieder | Herr Engelhardt Kelm Herr Vincent Kokert Herr Dr. Michael Harcks Frau Beate Schlupp Herr Christian Ehlers Herr Torsten Ewert Frau Maria Quintana-Schmidt |

Wichtige Verträge und Kennzahlen:

| | |
|---------------------|--|
| ABG | Geschäftsbesorgungsvertrag |
| alle Gesellschafter | Öffentlich-rechtlicher Vertrag über die Tätigkeit der OVVD vom 14.12.2012 |

sonstige Wirtschaftsdaten

| | 2020 | 2019 | 2018 |
|----------------------------|-------------|-------------|-------------|
| Mitarbeiter | 75 | 66 | 67 |
| Abfallmengen (in t) | | | |
| Abfall zur Behandlung | 205.000 | 198.000 | 194.000 |
| Ablagerung auf der Deponie | 138.000 | 147.000 | 122.000 |

betriebswirtschaftliche Kennzahlen (%) Rundungsdifferenzen möglich

| | 2020 | 2019 | 2018 |
|-------------------------|-------------|-------------|-------------|
| Umsatzrentabilität | negativ | 3,12 | negativ |
| Personalintensität | 9,21 | 8,68 | 8,56 |
| Abschreibungsintensität | 7,60 | 5,99 | 7,22 |
| Zinsintensität | 5,28 | 4,62 | 1,44 |
| Anlagenintensität | 55,88 | 54,79 | 57,82 |
| Anlagendeckung 1 | 76,69 | 81,08 | 79,65 |
| Anlagendeckung 2 | 172,80 | 171,58 | 163,09 |
| Eigenkapitalquote | 42,85 | 44,42 | 46,05 |
| Fremdkapitalquote | 57,15 | 55,58 | 53,95 |
| Verschuldungsgrad | 133,35 | 125,11 | 117,15 |
| Liquidität 1 | 649,26 | 575,14 | 358,84 |
| Liquidität 2 | 880,04 | 781,96 | 686,24 |
| Liquidität 3 | 1.206,75 | 1.116,53 | 709,73 |

2.2. Ostmecklenburgisch-Vorpommersche Abfallbehandlungs- und -entsorgungsgesellschaft mbH (ABG)

Kontaktdaten:

Ostmecklenburgisch-Vorpommersche
Abfallbehandlungs- und
-entsorgungsgesellschaft mbH
Zum Kranichmoor 1
17091 Rosenow

Telefon: 039602 / 296 - 0
Telefax: 039602 / 296 - 90
Internet: www.abg-rosenow.de
Email: info@ovvd.de

Gesellschaftszweck:

Gegenstand des Unternehmens ist das Errichten, Betreiben und Unterhalten von Abfallbehandlungsanlagen und sonstigen Verwertungs- und Abfallentsorgungsanlagen (im Folgenden als Behandlungsanlagen bezeichnet) sowie Nachsorge, insbesondere zur Entsorgung von Abfällen aus dem Gebiet der Landkreise Mecklenburgische Seenplatte und Vorpommern-Greifswald sowie weiterer Gesellschafter der Ostmecklenburgisch-Vorpommerschen Verwertungs- und Deponie GmbH (OVVD).

Beteiligungsverhältnisse:

| | | |
|--------------------------|-------------|--------|
| Stammkapital: | 50.000,00 € | |
| OVVD | 25.500,00 € | 51,0 % |
| Remondis Vorpommern GmbH | 12.250,00 € | 24,5 % |
| Nehlsen GmbH & Co. KG | 12.250,00 € | 24,5 % |

Unternehmensbeteiligungen:

keine

Rechtliche Verhältnisse:

Gründungsdatum: 11.02.2004
Handelsregister: HRB Nr. 6150
bei: Amtsgericht Neubrandenburg
Steuer-Nr: 079 / 133 / 30255
USt-IdNr.:

Geschäftsführung:

| | | |
|------|-------------------|------------------|
| Herr | Eiko Potreck | |
| Herr | Jörg Pagels | |
| Herr | Helmut Seeger | (bis 31.07.2020) |
| Herr | Jan Schäfer-Rörig | (ab 01.08.2020) |

Prokuristen:

keine

Aufsichtsrat:

| | |
|----------------|-----------------------------|
| Vorsitzender | Herr Toni Jaschinski |
| Stellvertreter | Herr Georg Jungen |
| Mitglieder | Herr Engelhardt Kelm |
| | Herr Vincent Kokert |
| | Herr Dr. Michael Harcks |
| | Herr Jörg Hasselmann |
| | Frau Beate Schlupp |
| | Herr Christian Ehlers |
| | Herr Torsten Ewert |
| | Frau Maria Quintana-Schmidt |
| | Herr Oliver Groß |
| | Herr Lutz Siewek |
| | Herr Matthias Hartung |

Wichtige Verträge und Kennzahlen:

| | |
|----------|---|
| OVVD | Geschäftsbesorgungsvertrag |
| Remondis | Vertrag über die Entsorgung von Abfällen |
| Nehlsen | Vertrag über die Entsorgung von Abfällen Vertrag über die Entsorgung der heizwertreichen Abfälle aus der MBA |

sonstige Wirtschaftsdaten

| | 2020 | 2019 | 2018 |
|--------------------------|------|------|------|
| Mitarbeiter | | | |
| Angestellte | 1 | 1 | 1 |
| gewerbliche Arbeitnehmer | 41 | 41 | 38 |

betriebswirtschaftliche Kennzahlen (%) Rundungsdifferenzen möglich

| | 2020 | 2019 | 2018 |
|-------------------------|---------|--------|--------|
| Umsatzrentabilität | Negativ | 0,19 | 2,18 |
| Personalintensität | 10,84 | 10,66 | 10,07 |
| Abschreibungsintensität | 7,54 | 8,47 | 8,84 |
| Zinsintensität | 0,32 | 0,34 | 1,18 |
| Anlagenintensität | 51,56 | 60,16 | 68,73 |
| Anlagendeckung 1 | 50,50 | 45,00 | 38,89 |
| Anlagendeckung 2 | 184,07 | 127,13 | 85,37 |
| Eigenkapitalquote | 26,04 | 27,07 | 26,73 |
| Fremdkapitalquote | 73,96 | 72,93 | 73,27 |
| Verschuldungsgrad | 284,06 | 269,36 | 274,18 |
| Liquidität 1 | 683,79 | 292,11 | 69,01 |
| Liquidität 2 | 898,03 | 410,65 | 115,92 |
| Liquidität 3 | 949,35 | 437,50 | 130,40 |

2.3. Remondis Seenplatte GmbH (RSE)

Kontaktdaten:

| | | |
|--------------------------|-----------|--|
| Remondis Seenplatte GmbH | Telefon: | 0395 / 42960 - 0 |
| | Telefax: | 0395 / 42960 - 66 |
| Eschenhof 11 | Internet: | www.remondis-seenplatte.de |
| 17034 Neubrandenburg | Email: | info-nb@remondis.de |

Gesellschaftszweck:

Gegenstand des Unternehmens sind Entsorgungs- und Dienstleistungen in folgenden Bereichen:

Entsorgung von Hausmüll und hausmüllähnlichen Gewerbemüll, Sperrmüllabfuhr, Fäkalienabfuhr, Straßenreinigung mitkehrmaschinen, Kanalreinigung, Deponiebetrieb, Containerdienste, Wertstofffassung, Sondermüllfassung aus Haushaltungen, Pflege und Unterhaltung von Grünanlagen, Betrieb des Bestattungswesens, Wartung der Stadtbeleuchtung, Betrieb des Friedhofswesens und andere artverwandte Tätigkeiten.

Beteiligungsverhältnisse:

| | | |
|--|----------------|--------|
| Stammkapital: | 1.380.500,00 € | |
| Landkreis Mecklenburgische Seenplatte | 552.200,00 € | 40,0 % |
| Remondis Kommunale Dienste Nord GmbH, Kiel | 828.300,00 € | 60,0 % |

Unternehmensbeteiligungen:

| | |
|---|---------|
| Remondis Seenplatte Logistik GmbH (RSL) | 100,0 % |
|---|---------|

Rechtliche Verhältnisse:

| | |
|------------------|----------------------------|
| Gründungsdatum: | 13.12.1990 |
| Handelsregister: | HRB Nr. 484 |
| bei: | Amtsgericht Neubrandenburg |
| Steuer-Nr: | 079/133/00518 |
| USt-IdNr.: | DE 137 271 462 |

Geschäftsführung:

| | | |
|------|-------------------|-----------------|
| Herr | Florian Roesberg | (ab 01.07.2020) |
| Herr | Jan Schäfer-Rörig | |

Prokuristen:

| | | |
|------|---------------|-----------------|
| Herr | Helmut Seeger | (ab 01.07.2020) |
|------|---------------|-----------------|

Aufsichtsrat:

| | | |
|----------------|------------------------|------------------|
| Vorsitzender | Herr Georg Jungen | |
| Stellvertreter | Herr Vincent Kokert | |
| Mitglieder | Herr Erwin Braatz | (bis 30.06.2020) |
| | Herr Ralph Müller-Beck | (ab 01.07.2020) |
| | Herr Matthias Hartung | |
| | Herr Guido Pauly | |

Wichtige Verträge und Kennzahlen:

| | |
|---------------------------|--|
| Stadt NB | Verträge zu Abfalleinsammlung und Sperrmüllfassung, Straßenreinigung, Papierkorbentleerung sowie Papier-, Pappe- und Kartonagefassung, Pflege der Grünanlagen und Winterdienst (Aufgaben der Abfalleinsammlung, Sperrmüllfassung sowie Papier-, Pappe- und Kartonagefassung sind nach der Kreisgebietsreform auf den Landkreis MSE übergegangen.) |
| LK MSE | Abfalleinsammlung und Sperrmüllfassung sowie weitere abfallwirtschaftliche Dienstleistungen (ab 2016) |
| Duales System Deutschland | verschiedene Verträge zur Einsammlung von Glas und Leichtverpackungen im Landkreis Mecklenburgische Seenplatte |

sonstige Wirtschaftsdaten

| | 2020 | 2019 | 2018 |
|-------------------------|------|------|------|
| Mitarbeiter | | | |
| Angestellte | 20 | 20 | 20 |
| gewerbliche Mitarbeiter | 73 | 76 | 81 |
| Aushilfen | 5 | 6 | 11 |

betriebswirtschaftliche Kennzahlen (%) Rundungsdifferenzen möglich

| | 2020 | 2019 | 2018 |
|-------------------------|--------|--------|--------|
| Umsatzrentabilität | 8,11 | 7,87 | 7,04 |
| Personalintensität | 17,94 | 19,44 | 21,44 |
| Abschreibungsintensität | 3,92 | 3,21 | 3,76 |
| Zinsintensität | 0,40 | 0,40 | 0,52 |
| Anlagenintensität | 80,41 | 79,60 | 81,81 |
| Anlagendeckung 1 | 27,07 | 26,02 | 29,97 |
| Anlagendeckung 2 | 31,83 | 96,69 | 102,39 |
| Eigenkapitalquote | 21,76 | 20,71 | 24,52 |
| Fremdkapitalquote | 78,24 | 79,29 | 75,48 |
| Verschuldungsgrad | 359,50 | 382,75 | 307,89 |
| Liquidität 1 | 8,89 | 40,72 | 54,77 |
| Liquidität 2 | 25,35 | 106,64 | 107,15 |
| Liquidität 3 | 26,33 | 123,24 | 111,08 |

2.4. Remondis Seenplatte Logistik GmbH (RSL)

Kontaktdaten:

| | | |
|-----------------------------------|-----------|--|
| Remondis Seenplatte Logistik GmbH | Telefon: | 03981 / 2866 - 0 |
| Am Bahndamm 6 | Telefax: | 03981 / 2866 - 66 |
| 17235 Neustrelitz | Internet: | www.remondis.de |
| | Email: | service-mse@remondis.de |

Gesellschaftszweck:

Gegenstand des Unternehmens ist die Erbringung abfallwirtschaftlicher Leistungen, vor allem des Einsammelns und Beförderns sowie der Verwertung von Abfällen sowie aller damit zusammenhängenden Tätigkeiten. Die Gesellschaft ist berechtigt, die unternehmensgegenständlichen abfallwirtschaftlichen Leistungen für den Landkreis Mecklenburgische Seenplatte und Dritte zu erbringen.

Gegenstand des Unternehmens sind weiter die Beratung, Planung und Durchführung von stadtwirtschaftlichen Dienstleistungen und Maßnahmen des Umweltschutzes sowie die Ausführung aller damit zusammenhängenden Geschäfte und Dienstleistungen, schwerpunktmäßig im Gebiet des Landkreises Mecklenburgische Seenplatte ohne die Stadt Neubrandenburg.

Beteiligungsverhältnisse:

| | | |
|--------------------------|-------------|---------|
| Stammkapital: | 26.000,00 € | |
| Remondis Seenplatte GmbH | 26.000,00 € | 100,0 % |

Der Erwerb und die Umfirmierung erfolgten wirtschaftlich zum 01.01.2016.

Unternehmensbeteiligungen:

keine

Rechtliche Verhältnisse:

| | |
|------------------|----------------------------|
| Gründungsdatum: | 10.08.1990 |
| Handelsregister: | HRB Nr. 370 |
| bei: | Amtsgericht Neubrandenburg |
| Steuer-Nr: | 079 / 133 / 00852 |
| USt-IdNr.: | DE 137 334 862 |

Geschäftsführung:

| | | |
|------|-------------------|------------------|
| Herr | Helmut Seeger | (bis 30.06.2020) |
| Herr | Florian Roesberg | |
| Herr | Jan Schäfer-Rörig | (ab 01.07.2020) |

Prokuristen:

keine

Aufsichtsrat:

kein

Wichtige Verträge und Kennzahlen:**sonstige Wirtschaftsdaten**

| | 2020 | 2019 | 2018 |
|-------------------------|-------------|-------------|-------------|
| Mitarbeiter | | | |
| Angestellte | 25 | 27 | 24 |
| gewerbliche Mitarbeiter | 138 | 139 | 135 |
| Aushilfen | 7 | 5 | 4 |

betriebswirtschaftliche Kennzahlen (%) Rundungsdifferenzen möglich

| | 2020 | 2019 | 2018 |
|-------------------------|-------------|-------------|-------------|
| Umsatzrentabilität | 6,07 | 8,37 | 7,15 |
| Personalintensität | 28,90 | 29,48 | 29,30 |
| Abschreibungsintensität | 13,32 | 12,48 | 13,26 |
| Zinsintensität | 0,24 | 0,27 | 0,31 |
| Anlagenintensität | 68,79 | 58,12 | 70,79 |
| Anlagendeckung 1 | 32,63 | 30,87 | 23,32 |
| Anlagendeckung 2 | 46,50 | 120,57 | 96,79 |
| Eigenkapitalquote | 22,45 | 17,94 | 16,50 |
| Fremdkapitalquote | 77,55 | 82,06 | 83,50 |
| Verschuldungsgrad | 345,48 | 457,39 | 505,92 |
| Liquidität 1 | 14,08 | 21,14 | 12,70 |
| Liquidität 2 | 42,58 | 173,24 | 89,48 |
| Liquidität 3 | 45,89 | 187,39 | 92,79 |

3. Bereich Soziales

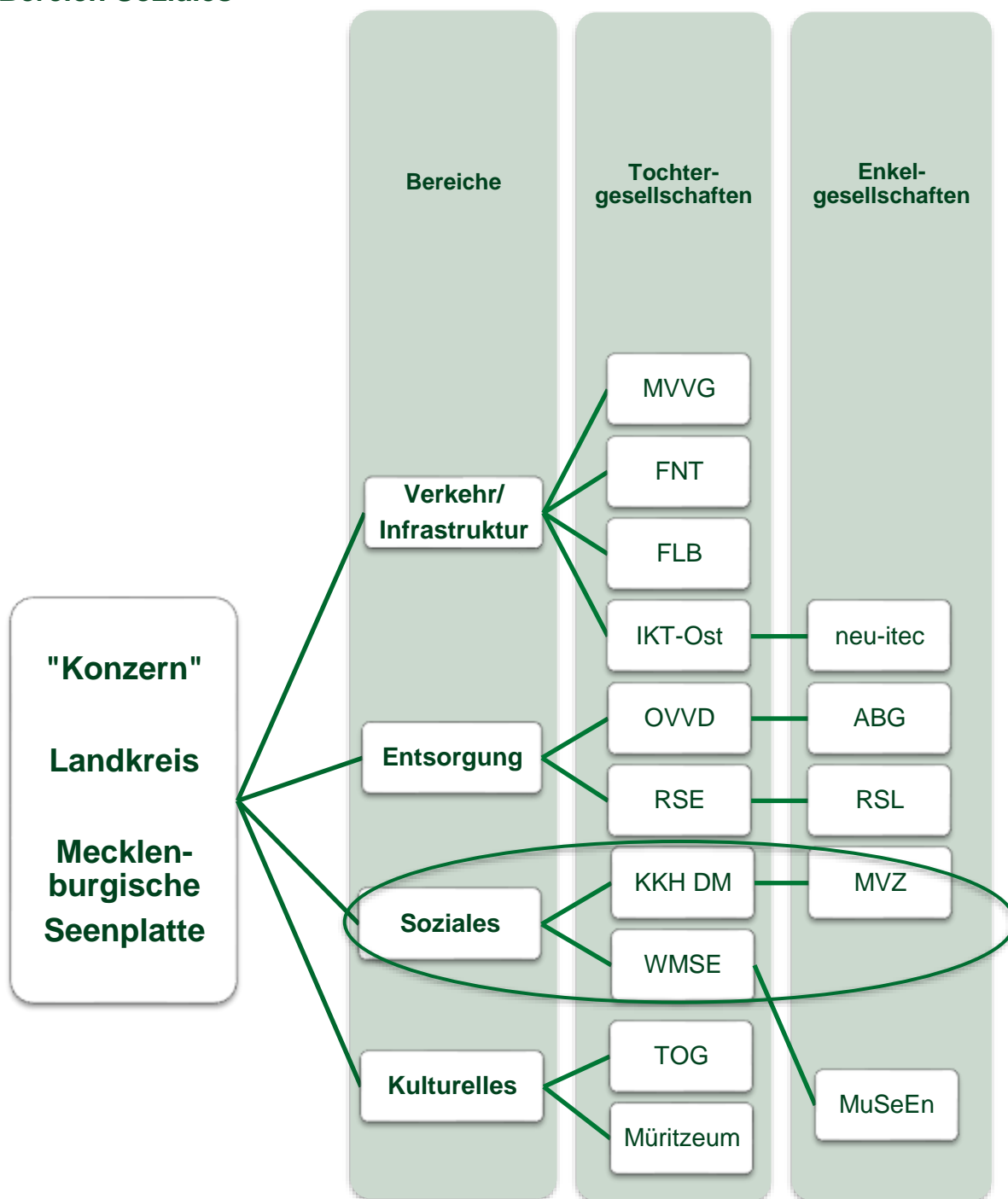

Zum Bereich Soziales gehören die Kreiskrankenhaus Demmin GmbH (KKH DM) und die Wirtschaftsförderung Mecklenburgische Seenplatte GmbH (WMSE) als unmittelbare Beteiligungen sowie die Medizinisches Versorgungszentrum Demmin GmbH (MVZ) als Tochterunternehmen der KKH DM und somit als mittelbare Beteiligung des Landkreises.

3.1. Kreiskrankenhaus Demmin GmbH (KKH DM)

Kontaktdaten:

Kreiskrankenhaus Demmin GmbH
Wollweberstraße 21
17109 Demmin

Telefon: 03998 / 438 - 0
Telefax: 03998 / 438 - 1222
Internet: www.kkh-demmin.de
Email: kkh@kkh-demmin.de

Gesellschaftszweck:

Gegenstand der Gesellschaft ist der Betrieb des Kreiskrankenhauses Demmin. Im Kreiskrankenhaus werden durch ärztliche und pflegerische Leistungen Krankheiten, Leiden oder Körperschäden festgestellt, geheilt oder gelindert, medizinische Rehabilitation und Begutachtungen vorgenommen sowie Geburtshilfe geleistet und die zu versorgenden Patienten untergebracht und gepflegt.

Soweit die gesundheitliche Versorgung der Bevölkerung dies erfordert, werden außerdem im Rahmen der gesetzlichen Bestimmungen und der dazu getroffenen Vereinbarungen Patienten ambulant untersucht, behandelt und versorgt. Die Gesellschaft kann medizinische Versorgungszentren (§ 95 SGB V) gründen und unterhalten.

Beteiligungsverhältnisse:

| | | |
|---------------------------------------|---------------|---------|
| Stammkapital: | 75.000,00 EUR | |
| Landkreis Mecklenburgische Seenplatte | 75.000,00 EUR | 100,0 % |

Unternehmensbeteiligungen:

| | | |
|-----|---------------|---------|
| MVZ | 25.000,00 EUR | 100,0 % |
|-----|---------------|---------|

Rechtliche Verhältnisse:

| | |
|------------------|----------------------------|
| Gründungsdatum: | 27.12.2012 |
| Handelsregister: | HRB Nr. 7907 |
| bei: | Amtsgericht Neubrandenburg |
| Steuer-Nr.: | 072 / 126 / 00088 |
| USt-IdNr.: | DE 287 067 306 |

Geschäftsführung:

| | |
|------|---------------|
| Herr | Kai Firneisen |
|------|---------------|

Prokuristen:

| | |
|------|----------------|
| Frau | Katrin Habrich |
|------|----------------|

Aufsichtsrat

| | |
|-----------------|---|
| Vorsitzender: | Herr Dr. Michael Koch |
| Stellvertreter: | Herr Eckhardt Tabbert |
| Mitglieder: | Herr Karl-Heinz Graupmann Herr Rene Malgadey Frau Norina Thiel (ab 28.09.2020) Frau Romy Schult (bis 28.09.2020) |

Wichtige Verträge und Kennzahlen:

MVZ

Geschäftsbesorgungsvertrag

sonstige Wirtschaftsdaten

| | 2020 | 2019 | 2018 |
|-----------------------------------|-------|-------|-------|
| Mitarbeiter | | | |
| Verwaltung inkl. Geschäftsführung | 32 | 29 | 31 |
| medizinischer Bereich | 347 | 342 | 330 |
| übrige | 47 | 45 | 49 |
| Planbetten | 203 | 203 | 203 |
| stationär behandelte Patienten | 8.168 | 9.572 | 9.733 |
| Patienten in der Notfallambulanz | 4.712 | 6.048 | 6.219 |

betriebswirtschaftliche Kennzahlen (%) Rundungsdifferenzen möglich

| | 2020 | 2019 | 2018 |
|-------------------------|--------|---------|---------|
| Umsatzrentabilität | 0,52 | negativ | negativ |
| Personalintensität | 68,47 | 72,54 | 75,62 |
| Abschreibungsintensität | 5,43 | 5,89 | 6,20 |
| Zinsintensität | 0,43 | 0,50 | 0,38 |
| Anlagenintensität | 48,80 | 47,85 | 48,76 |
| Anlagendeckung 1 | 76,24 | 74,65 | 77,05 |
| Anlagendeckung 2 | 148,42 | 163,62 | 168,36 |
| Eigenkapitalquote | 37,21 | 35,72 | 37,57 |
| Fremdkapitalquote | 62,79 | 64,28 | 62,40 |
| Verschuldungsgrad | 168,76 | 179,93 | 166,09 |
| Liquidität 1 | 6,58 | 3,82 | 4,54 |
| Liquidität 2 | 109,40 | 105,06 | 95,62 |
| Liquidität 3 | 103,63 | 122,96 | 104,81 |

3.2. Medizinisches Versorgungszentrum Demmin gGmbH (MVZ)

Kontaktdaten:

Medizinisches Versorgungszentrum
Demmin gGmbH
Wollweberstraße 21
17109 Demmin

Telefon: 03998 / 438 - 0
Telefax: 03998 / 438 – 1222
Internet: www.kkh-demmin.de
Email: kkh@kkh-demmin.de

Gesellschaftszweck:

Gegenstand der Gesellschaft ist der Betrieb eines Medizinischen Versorgungszentrums im Sinne des § 95 SGB V zur Erbringung aller hiernach zulässigen ärztlichen und nicht-ärztlichen Leistungen und aller hiermit im Zusammenhang stehenden Tätigkeiten sowie die Bildung von Kooperationen mit ambulanten und stationären Leistungserbringern der Krankenhausbehandlung, der Vorsorge und Rehabilitation und nichtärztlichen Leistungserbringern im Bereich des Gesundheitswesens einschließlich des Angebots und der Durchführung neuer ärztlicher Versorgungsformen, insbesondere der integrierten Versorgung.

Beteiligungsverhältnisse:

| | | |
|------------------------------|---------------|---------|
| Stammkapital: | 25.000,00 EUR | |
| Kreiskrankenhaus Demmin GmbH | 25.000,00 EUR | 100,0 % |

Unternehmensbeteiligungen:

keine

Rechtliche Verhältnisse:

| | |
|------------------|----------------------------|
| Gründungsdatum: | 22.01.2007 |
| Handelsregister: | HRB Nr. 6677 |
| bei: | Amtsgericht Neubrandenburg |
| Steuer-Nr.: | 072 / 126 / 00053 |
| USt-IdNr.: | DE 287 067 306 |

Geschäftsführung:

| | |
|------|---------------|
| Herr | Kai Firneisen |
|------|---------------|

Prokuristen:

| | |
|------|----------------|
| Frau | Katrin Habrich |
|------|----------------|

Aufsichtsrat:

kein

Wichtige Verträge und Kennzahlen:

KKH DM

Geschäftsbesorgungsvertrag

sonstige Wirtschaftsdaten (T€)

| | 2020 | 2019 | 2018 |
|------------------------------------|-------------|-------------|-------------|
| Mitarbeiter (VZÄ) | | | |
| Angestellte inkl. Geschäftsführung | 3 | 4,25 | 4,6 |
| medizinischer Bereich | 18,5 | 26,08 | 28 |

betriebswirtschaftliche Kennzahlen (%) Rundungsdifferenzen möglich

| | 2020 | 2019 | 2018 |
|-------------------------|-------------|-------------|-------------|
| Umsatzrentabilität | 8,61 | negativ | negativ |
| Personalintensität | 66,57 | 72,01 | 84,02 |
| Abschreibungsintensität | 3,52 | 4,19 | 21,67 |
| Zinsintensität | 1,29 | 0,69 | 0,70 |
| Anlagenintensität | 26,48 | 22,65 | 15,63 |
| Anlagendeckung 1 | 0,00 | 0,00 | 0,00 |
| Anlagendeckung 2 | 49,64 | 0,00 | 0,00 |
| Eigenkapitalquote | 0,00 | 0,00 | 0,00 |
| Fremdkapitalquote | 100,00 | 100,00 | 100,00 |
| Verschuldungsgrad | | | |
| Liquidität 1 | 5,88 | 1,67 | 4,64 |
| Liquidität 2 | 54,42 | 58,74 | 28,93 |
| Liquidität 3 | 56,02 | 65,05 | 84,37 |

3.3. Wirtschaftsförderung Mecklenburgische Seenplatte GmbH (WMSE)

Kontaktdaten:

| | | |
|----------------------------------|-----------|--|
| Wirtschaftsförderung | Telefon: | 0395 57087-4850 |
| Mecklenburgische Seenplatte GmbH | Telefax: | 0395 57087-4851 |
| Adolf-Pompe-Straße 12-15 | Internet: | www.wirtschaft-seenplatte.de |
| 17109 Demmin | Email: | info@wirtschaft-seenplatte.de |

Gesellschaftszweck:

Gegenstand des Unternehmens ist die Förderung der wirtschaftlichen, kulturellen und sozialen Entwicklung im Landkreis Mecklenburgische Seenplatte mit dem Ziel, vorhandene sozialversicherungspflichtige Arbeitsplätze sowie die kulturelle Vielfalt zu erhalten, die Schaffung neuer sozialversicherungspflichtiger Arbeitsplätze zu fördern und die Ertragskraft und den sozialen Zusammenhalt der Region zum allgemeinen Nutzen zu erhalten und zu verbessern.

Die Gesellschaft berät Unternehmen, Vereine, Verbände, Bürger und Gebietskörperschaften im Landkreis Mecklenburgische Seenplatte. Gebietskörperschaften werden insbesondere bei der örtlichen und überörtlichen Planung von Maßnahmen, die die Wirtschaftskraft der Städte und Gemeinden stärken, unterstützt.

Die Gesellschaft ist berechtigt, ein Existenzgründerzentrum in Waren (Müritz) zu betreiben und zu verwalten. Sie kann Welcome Center sowie kulturelle und museale Einrichtungen im Kreisgebiet betreiben oder sich an ihnen beteiligen.

Sie darf darüber hinaus Geschäfte vornehmen, die zur Erreichung und Förderung des Unternehmenszwecks dienlich sein können, insbesondere Grundstücke und Beteiligungen erwerben und veräußern soweit ein öffentlicher Zweck im Sinne der KV M-V dies rechtfertigt. Die Gesellschaft kann bei der Erfüllung ihrer Aufgaben mit Unternehmen der privaten Wirtschaft, Vereinen und Verbänden sowie Gebietskörperschaften zusammenarbeiten. Sie übernimmt vorzugsweise koordinierende Funktion, ohne für die Tätigkeit der Kooperationspartner zu haften.

Beteiligungsverhältnisse:

| | | |
|---------------------------------------|---------------|--------|
| Stammkapital: | 51.350,00 EUR | |
| Landkreis Mecklenburgische Seenplatte | 35.950,00 EUR | 70,0 % |
| Eigene Anteile | 15.400,00 EUR | 30,0 % |

Unternehmensbeteiligungen:

keine

Rechtliche Verhältnisse:

| | |
|------------------|----------------------------|
| Gründungsdatum: | 20.09.1991 |
| Handelsregister: | HRB Nr. 1269 |
| bei: | Amtsgericht Neubrandenburg |
| Steuer-Nr: | 079 / 133 / 30271 |
| USt-IdNr: | |

Geschäftsführung:

Frau

Sabine K. Lauffer

Prokuristen:

keine

Aufsichtsrat:

Vorsitzender: Herr Karl-Heinz Graupmann

Stellvertreter: Herr Steffen Bütow

Mitglieder: Herr Hartmut Kretschmer
Herr Wolf-Dieter Ringguth
Herr Andreas Rösler**Wichtige Verträge und Kennzahlen:****sonstige Wirtschaftsdaten**

| | | 2020 | 2019 | 2018 |
|------------------|-----------------|-------------|-------------|-------------|
| Mitarbeiter | Geschäftsführer | 1 | 1 | 1 |
| | Angestellte | 11 | 11 | 11 |
| Vermietungsquote | | 97,3% | 93,8% | 95,0% |

betriebswirtschaftliche Kennzahlen (%) Rundungsdifferenzen möglich

| | 2020 | 2019 | 2018 |
|-------------------------|-------------|-------------|-------------|
| Umsatzrentabilität | 582,74 | negativ | negativ |
| Personalintensität | 304,38 | 266,43 | 172,99 |
| Abschreibungsintensität | 51,16 | 48,53 | 33,61 |
| Zinsintensität | 0,31 | 0,78 | 0,91 |
| Anlagenintensität | 79,66 | 72,70 | 69,27 |
| Anlagendeckung 1 | 118,40 | 92,65 | 110,38 |
| Anlagendeckung 2 | 122,04 | 92,65 | 115,37 |
| Eigenkapitalquote | 94,33 | 67,35 | 76,46 |
| Fremdkapitalquote | 5,67 | 32,65 | 23,54 |
| Verschuldungsgrad | 6,02 | 48,47 | 30,79 |
| Liquidität 1 | 524,56 | 49,81 | 126,45 |
| Liquidität 2 | 544,94 | 52,05 | 151,94 |
| Liquidität 3 | 555,11 | 94,36 | 153,00 |

4. Bereich Kulturelles

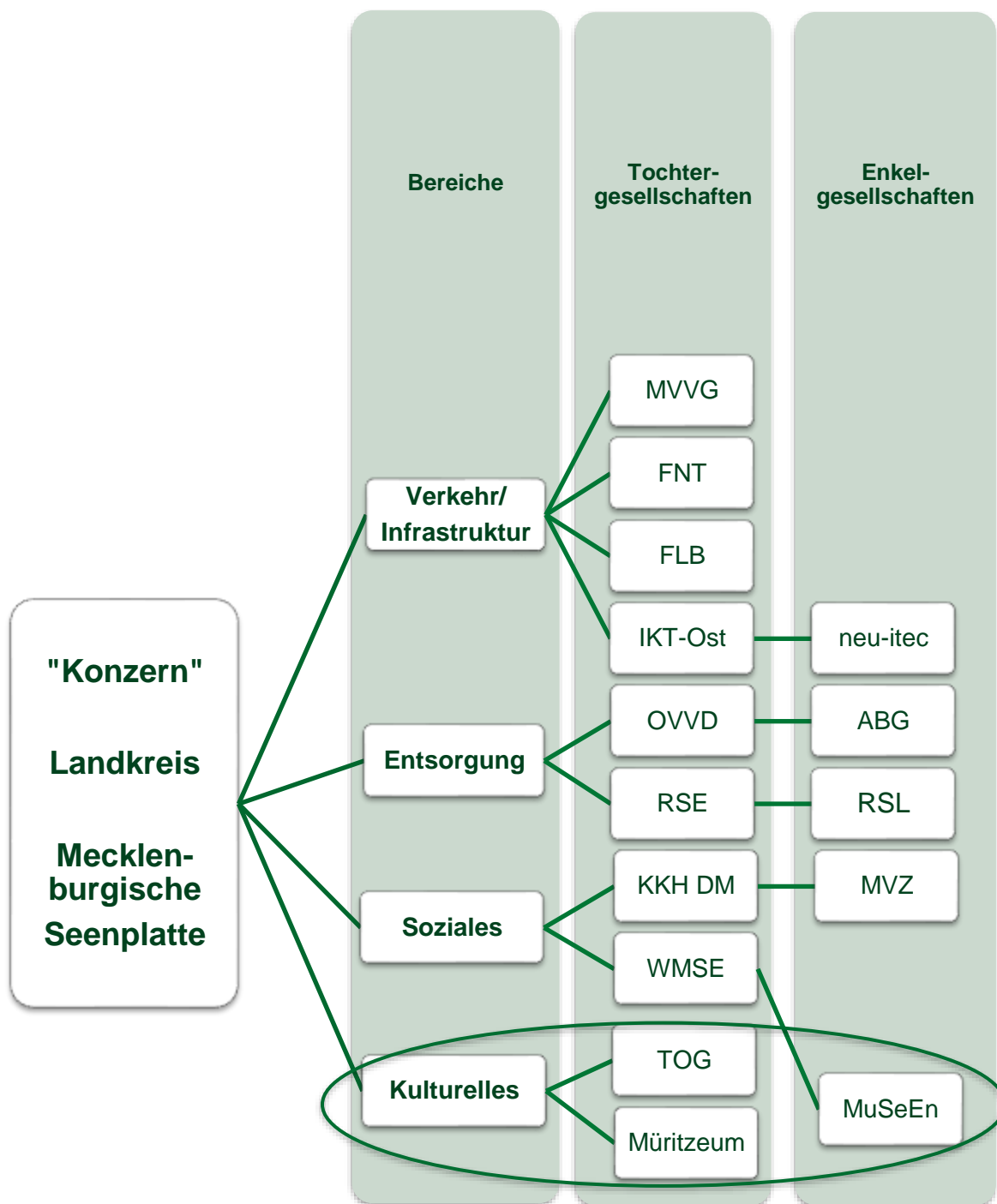

Zum Bereich Kulturelles gehören die Theater und Orchester GmbH Neubrandenburg/Neustrelitz (TOG) und die Müritzeum GmbH (Müritzeum) als unmittelbare Beteiligungen sowie die MuSeEn gGmbH (MuSeEn) als Tochterunternehmen der WMSE und somit als mittelbare Beteiligung des Landkreises.

4.1. Theater und Orchester GmbH Neubrandenburg/Neustrelitz (TOG)

Kontaktdaten:

| | | |
|---------------------------------|-----------|--|
| Theater und Orchester GmbH | Telefon: | 03981 / 277 - 0 |
| Neubrandenburg/Neustrelitz | Telefax: | 03981 / 205 - 435 |
| Friedrich-Ludwig-Jahn-Straße 14 | Internet: | www.theater-und-orchester.de |
| 17235 Neustrelitz | Email: | info@landestheater-mecklenburg.de |

Gesellschaftszweck:

Zweck der Gesellschaft ist die Förderung von Kunst und Kultur. In diesem Rahmen soll auch die Bildung und Erziehung, der Völkerverständigungs- und der Heimatgedanke gefördert werden.

Der Satzungszweck wird durch das Betreiben eines Mehrspartentheaters mit den Sparten Schauspiel, Musiktheater, Konzertwesen und Tanz verwirklicht.

Hauptspielstätten der Gesellschaft sind das Landestheater und der Schlossgarten in Neustrelitz sowie die Konzertkirche und das Schauspielhaus in Neubrandenburg. Aufführungen im Schauspiel, im Musik- und Tanztheater werden durch die Ensembles der Gesellschaft, Aufführungen im Musiktheater und Konzertwesen von der Neubrandenburger Philharmonie bespielt. Diese ist als Konzert-B-Orchester Bestandteil der Gesellschaft.

Beteiligungsverhältnisse:

| | | |
|---------------------------------------|----------------|--------|
| Stammkapital: | 260.000,00 EUR | |
| Stadt Neubrandenburg | 130.000,00 EUR | 50,0 % |
| Landkreis Mecklenburgische Seenplatte | 104.000,00 EUR | 40,0 % |
| Stadt Neustrelitz | 24.000,00 EUR | 10,0 % |

Unternehmensbeteiligungen:

keine

Rechtliche Verhältnisse:

| | |
|------------------|----------------------------|
| Gründungsdatum: | 26.06.1992 |
| Handelsregister: | HRB Nr. 1946 |
| bei: | Amtsgericht Neubrandenburg |
| St-Nr.: | 079 / 133 / 40013 |
| USt-IdNr.: | DE 137 334 516 |

Geschäftsführung:

| | |
|------|---|
| Herr | Malte Bähr – Kaufmännischer Geschäftsführer |
| Herr | Sven Müller – Intendant und Geschäftsführer |

Prokuristen:

keine

Aufsichtsrat:

| | | |
|-----------------|---|-------------------------------------|
| Vorsitzender: | Herr Frank Benischke Herr Thomas Gesswein | (bis 09.06.2020) (ab 17.06.2020) |
| Stellvertreter: | Herr Prof. Dr. Robert Northoff | |
| Mitglieder: | Herr Roland Fanselow Herr Steffen Heinrich Frau Anni-Claire John Herr Thomas Kowarik Frau Hannelore Raemisch Frau Sigrid Strelow Herr Dr. Reiner Wieland Frau Silvia Keitsch | (ab 10.06.2020) |

Wichtige Verträge und Kennzahlen:

Vereinbarung zu den Voraussetzungen und Grundlagen der zukünftigen Organisation der Theater und Orchester in Mecklenburg-Vorpommern
DTK – Vereinbarung zur Mitwirkung von Tänzern in Produktionen der TOG
Kooperationsverträge mit dem Ernst-Barlach-Theater in Güstrow und der Theater Vorpommern GmbH

sonstige Wirtschaftsdaten

| | 2020 | 2019 | 2018 |
|-----------------|--------|---------|---------|
| Mitarbeiter | 209 | 220 | 213 |
| Veranstaltungen | 225 | 536 | 552 |
| Besucher | 32.086 | 113.129 | 112.611 |

betriebswirtschaftliche Kennzahlen (%) Rundungsdifferenzen möglich

| | 2020 | 2019 | 2018 |
|-------------------------|--------|--------|--------|
| Umsatzrentabilität | 15,68 | 1,53 | 11,31 |
| Personalintensität | 61,72 | 72,45 | 63,61 |
| Abschreibungsintensität | 1,58 | 1,12 | 1,07 |
| Zinsintensität | 0,00 | 0,00 | 0,01 |
| Anlagenintensität 1 | 18,47 | 22,94 | 25,64 |
| Anlagendeckung 1 | 357,27 | 320,62 | 285,82 |
| Anlagendeckung 2 | 427,07 | 390,52 | 285,82 |
| Eigenkapitalquote | 65,99 | 73,54 | 73,28 |
| Fremdkapitalquote | 34,01 | 26,46 | 26,72 |
| Verschuldungsgrad | 51,54 | 35,99 | 36,46 |
| Liquidität 1 | 325,47 | 563,74 | 93,37 |
| Liquidität 2 | 371,59 | 692,78 | 258,67 |
| Liquidität 3 | 379,53 | 738,71 | 278,30 |

4.2. Müritzeum gGmbH (Müritzeum)

Kontaktdaten:

Müritzeum gGmbH
Zur Steinmole 1
17192 Waren (Müritz)

Telefon: 03991 / 63368 - 0
Telefax: 03991 / 63368 - 10
Internet: www.muertizeum.de
Email: info@muertizeum.de

Gesellschaftszweck:

1. Gegenstand des Unternehmens ist die Förderung kultureller Zwecke, die Förderung der Volksbildung sowie des Natur- und Umweltschutzes. In diesem Zusammenhang stehen im Vordergrund der Schutz und die Pflege der landwirtschaftlichen Eigenarten des Müritz Nationalparks und der anderen Schutzgebiete der Mecklenburger Seenplatte sowie die Entwicklung und Erhaltung der nationalparkgerechten Infrastruktur, insbesondere:
 - a) Beratung und Betreuung der Besucher in Fragen des Natur- und Umweltschutzes,
 - b) die Mitarbeit und Unterstützung bei der Planung und Durchführung von Maßnahmen der schutzgebietgerechten Verkehrs- und Besucherlenkung,
 - c) die schutzgebietgerechte Gestaltung und Nutzung von Erholungszonen in der Mecklenburgischen Seenplatte sowie der Schutz und die Pflege insbesondere des Müritz Nationalparks und der anderen Schutzgebiete, die Vermittlung von Umweltbildung.
2. Der Gegenstand des Unternehmens wird insbesondere verwirklicht durch:
 - a) den Um- und Ausbau und die Unterhaltung von Einrichtungen zur Besucherlenkung, wie insbesondere eines Betreuungs- und Informationsgebäudes („Müritzeum“ – Haus der 1.000 Seen) für Besucher der Schutzgebiete,
 - b) das Angebot von Führungen, Exkursionen, Vortragsveranstaltungen und Informationen für die Besucher in Fragen des Natur- und Umweltschutzes
 - c) Durchführen von schulischen Veranstaltungen insb. in Fächern Biologie, Geografie und Geschichte,
 - d) Errichtung und Unterhaltung weiterer nationalparkgerechter Einrichtungen und Angebote
 - e) Information über die Entstehung der Landschaft der Schutzgebiete die Vermittlung von Wissen über die Geschichte des Natur- und Landschaftsschutzes die wissenschaftliche Arbeit mit der naturkundlichen Landessammlung des ehemaligen Müritzmuseums.

Beteiligungsverhältnisse:

| | | |
|---------------------------------------|---------------|--------|
| Stammkapital: | 25.000,00 EUR | |
| Landkreis Mecklenburgische Seenplatte | 12.500,00 EUR | 50,0 % |
| Stadt Waren (Müritz) | 12.500,00 EUR | 50,0 % |

Unternehmensbeteiligungen:

keine

Rechtliche Verhältnisse:

Gründungsdatum: 18.12.2006
Handelsregister: HRB Nr. 6654
bei: Amtsgericht Neubrandenburg
Steuer-Nr.: 079 / 133 / 40080
USt-IdNr.: DE 251 836 726

Geschäftsführung:

Frau Andrea Nagel (bis 06.05.2021)
Herr Dr. Mathias Küster (ab 07.05.2021)

Prokuristen:

Herr Dr. Mathias Küster (bis 06.05.2021)

Aufsichtsrat:

Vorsitzender: Frau Dagmar Wilisch
Stellvertretender: Herr Andreas Sprick (ab 15.08.2019)

Mitglieder: Herr Sven Breuer (ab 15.08.2019)
Herr Roland Krimmling (ab 15.08.2019)
Herr Andreas Strubelt (ab 15.08.2019)
Herr Frank Müller (ab 15.08.2019)
Frau Kathleen Reetz (ab 15.08.2019)
Frau Elke Schönfelder (ab 15.08.2019)

Wichtige Verträge und Kennzahlen:

Landkreis MSE Fischerei Müritz-Plau GmbH
Betriebervertrag vom 22.12.2006
Gewerbemietraumvertrag vom 04.05.2007

sonstige Wirtschaftsdaten

| | | 2020 | 2019 | 2018 |
|-------------|-----------------|------|------|------|
| Mitarbeiter | Geschäftsführer | 1 | 1 | 1 |
| | Angestellte | 25 | 25 | 25 |

betriebswirtschaftliche Kennzahlen (%) Rundungsdifferenzen möglich

| | 2020 | 2019 | 2018 |
|-------------------------|--------|---------|---------|
| Umsatzrentabilität | 9,03 | 0,60 | negativ |
| Personalintensität | 44,86 | 53,32 | 55,24 |
| Abschreibungsintensität | 2,61 | 2,51 | 2,89 |
| Zinsintensität | 0,12 | 0,11 | -0,43 |
| Anlagenintensität | 17,86 | 19,85 | 23,46 |
| Anlagendeckung 1 | 233,02 | 192,86 | 142,21 |
| Anlagendeckung 2 | 483,00 | 192,86 | 142,21 |
| Eigenkapitalquote | 41,62 | 38,29 | 33,37 |
| Fremdkapitalquote | 58,38 | 61,71 | 59,28 |
| Verschuldungsgrad | 140,29 | 161,18 | 177,65 |
| Liquidität 1 | 532,92 | 1716,59 | 117,38 |
| Liquidität 2 | 533,08 | 1737,24 | 124,84 |
| Liquidität 3 | 103,56 | 1864,47 | 129,12 |

4.3. MuSeEn gGmbH

Kontaktdaten:

MuSeEn gGmbH
Adolf-Pompe-Straße 12-15
17109 Demmin

Telefon: 039833 / 2699 - 55
Telefax: 039833 / 2699 - 54
Internet: www.3koeniginnen.de
Email: info@3koeniginnen.de

Gesellschaftszweck:

Der Gegenstand des Unternehmens ist die Förderung kultureller Zwecke, der Volksbildung und des Heimatgedankens im Landkreis Mecklenburgische Seenplatte.

Die Gesellschaft kann Welcome Center sowie kulturelle und museale Einrichtungen im Kreisgebiet betreiben oder sich an ihnen beteiligen.

Der Gegenstand des Unternehmens wird insbesondere verwirklicht durch:

- den Um- und Ausbau und die Unterhaltung von Einrichtungen zur Besucherlenkung, wie insbesondere eines oder mehrere Betreuungs- und Informationsgebäude zur Wissensvermittlung über naturkundliche und bauhistorische Besonderheiten
- den Um- und Ausbau und die Unterhaltung von kulturellen und musealen Einrichtungen
- das Angebot von Führungen, Vorträgen, Exkursionen und den Aufbau einer Bibliothek zur Ergänzung der schulischen Bildungsmöglichkeiten.

Beteiligungsverhältnisse:

| | | |
|---|---------------|---------|
| Stammkapital: | 25.000,00 EUR | |
| Wirtschaftsförderung Mecklenburgische Seenplatte GmbH | 25.000,00 EUR | 100,0 % |

Unternehmensbeteiligungen:

keine

Rechtliche Verhältnisse:

| | |
|------------------|----------------------------|
| Gründungsdatum: | 20.07.2009 |
| Handelsregister: | HRB Nr. 7142 |
| bei: | Amtsgericht Neubrandenburg |
| Steuer-Nr.: | 072 / 126 / 00045 |
| USt-IdNr.: | DE 265730486 |

Geschäftsführung:

Frau

Sabine Lauffer

Prokuristen:

keine

Aufsichtsrat:

Vorsitzender: Herr Karl-Heinz Graupmann

Stellvertreter: Herr Andreas Butzki (ab 06/2019)

Mitglieder: Herr Steffen Bütow (ab 06/2019)

Herr Christoph Poland (ab 06/2019)

Herr Andreas Rösler (ab 06/2019)

Wichtige Verträge und Kennzahlen:

Landkreis Mecklenburgische Seenplatte Vertrag zur Errichtung, Betreuung und Nutzung des Welcome Centers im Kavaliershause Mirow vom 28.09.2009 / geändert am 26.04.2010

sonstige Wirtschaftsdaten

| | 2020 | 2019 | 2018 |
|-----------------------|--------|--------|--------|
| Mitarbeiter | | | |
| Geschäftsführer | 1 | 1 | 1 |
| sonstige Beschäftigte | 38 | 37 | 30 |
| Besucher | 47.242 | 64.915 | 56.241 |

betriebswirtschaftliche Kennzahlen (%) Rundungsdifferenzen möglich

| | 2020 | 2019 | 2018 |
|-------------------------|---------|---------|---------|
| Umsatzrentabilität | Negativ | negativ | negativ |
| Personalintensität | 143,98 | 118,90 | 91,16 |
| Abschreibungsintensität | 13,73 | 11,40 | 7,17 |
| Zinsintensität | 0,20 | 0,22 | 0,23 |
| Anlagenintensität | 56,00 | 47,91 | 32,12 |
| Anlagendeckung 1 | 148,46 | 144,29 | 248,80 |
| Anlagendeckung 2 | 163,10 | 162,96 | 243,14 |
| Eigenkapitalquote | 83,13 | 69,13 | 79,90 |
| Fremdkapitalquote | 16,87 | 30,87 | 20,10 |
| Verschuldungsgrad | 20,29 | 44,65 | 25,15 |
| Liquidität 1 | 435,54 | 173,79 | 401,40 |
| Liquidität 2 | 473,65 | 229,46 | 408,70 |
| Liquidität 3 | 470,31 | 237,58 | 418,32 |

Übersicht der Wirtschaftsprüfer 2020

| Beteiligung | Wirtschaftsprüfer | Jahr |
|--------------------|---|-------------|
| MVVG | DOMUS AG Wirtschaftsprüfungsgesellschaft Steuerberatungsgesellschaft | 3 |
| FNT | FIDES Treuhand GmbH & Co. KG | 4 |
| FLB | Fidelis Revision GmbH Wirtschaftsprüfungsgesellschaft Steuerberatungsgesellschaft | 1 |
| IKT-Ost | Fidelis Revision GmbH Wirtschaftsprüfungsgesellschaft Steuerberatungsgesellschaft | 2 |
| neu-itec | FIDES Treuhand GmbH & Co. KG | 3 |
| OVVD | Fidelis Revision GmbH Wirtschaftsprüfungsgesellschaft Steuerberatungsgesellschaft | 4 |
| ABG | Fidelis Revision GmbH Wirtschaftsprüfungsgesellschaft Steuerberatungsgesellschaft | 18 |
| RSE | FIDES Treuhand GmbH & Co. KG Wirtschaftsprüfungsgesellschaft Steuerberatungsgesellschaft | 5 |
| RSL | FIDES Treuhand GmbH & Co. KG Wirtschaftsprüfungsgesellschaft Steuerberatungsgesellschaft | 5 |
| KKH DM | BDO AG Wirtschaftsprüfungsgesellschaft | 3 |
| MVZ | Commerzial Treuhand GmbH Wirtschaftsprüfungsgesellschaft Steuerberatungsgesellschaft | 2 |
| WMSE | Dr. Schröder & Korth GmbH Wirtschaftsprüfungsgesellschaft Steuerberatungsgesellschaft | 3 |
| TOG | GdW Revision AG Wirtschaftsprüfungsgesellschaft Steuerberatungsgesellschaft | 3 |
| Müritzeum | BTR SUMUS GmbH Wirtschaftsprüfungsgesellschaft | 5 |
| MuSeEn | Dr. Schröder & Korth GmbH Wirtschaftsprüfungsgesellschaft Steuerberatungsgesellschaft | 5 |

Im Grundwerk des Landesrechnungshofes Mecklenburg-Vorpommern, Stand 17.12.2021, das die Grundsätze des LRH M-V zur Jahresabschlussprüfung kommunaler Wirtschaftsbetriebe nach Abschnitt III KPG M-V beinhaltet, wird eine externe Rotation der Wirtschaftsprüfer alle 5 Jahre empfohlen.

Berechnung der Kennzahlen

Die hier berechneten Kennzahlen können von denen in den Prüfungsberichten der einzelnen Beteiligungen aufgrund unterschiedlicher Berechnungsgrundlagen abweichen. Die nachfolgend aufgelisteten Kennzahlen sollen eine Vergleichbarkeit im Hinblick auf den Gesamtabschluss des Landkreises schaffen.

| Kennzahl | Berechnung |
|-------------------------|---|
| Umsatzrentabilität | $= \frac{\text{Betriebsergebnis}}{\text{Gesamtleistung}} \times 100$ |
| | Verhältnis des operativen Ergebnisses zu den gesamten Erträgen des Jahres in Prozent. Aussage: Wie viel % der gesamten Erträge bleiben im Ergebnis der gewöhnlichen Geschäftstätigkeit über? |
| Personalintensität | $= \frac{\text{Personalaufwand}}{\text{Gesamtleistung}} \times 100$ |
| | Verhältnis des Personalaufwands zu den gesamten Erträgen des Jahres in Prozent. Aussage: Wie viel % der gesamten Erträge werden durch Personalaufwand verbraucht? |
| Abschreibungsintensität | $= \frac{\text{Abschreibungsaufwand}}{\text{Gesamtleistung}} \times 100$ |
| | Verhältnis des Abschreibungsaufwands zu den gesamten Erträgen des Jahres in Prozent. Aussage: Wie viel % der gesamten Erträge werden durch Abschreibungen verbraucht? |
| Zinsintensität | $= \frac{\text{Zinsaufwand}}{\text{Gesamtleistung}} \times 100$ |
| | Verhältnis des Zinsaufwands zu den gesamten Erträgen des Jahres in Prozent. Aussage: Wie viel % der gesamten Erträge werden durch Zinsaufwand verbraucht? |
| Anlagenintensität | $= \frac{\text{Anlagevermögen}}{\text{Bilanzsumme}} \times 100$ |
| | Verhältnis vom Anlagevermögen zum Gesamtvermögen in Prozent. Aussage: Wie viel % des gesamten Vermögens ist langfristig im Unternehmen gebunden? |
| Anlagendeckung 1 | $= \frac{\text{Eigenkapital} + \text{Sonderposten}}{\text{Anlagevermögen}} \times 100$ |
| | Verhältnis von Eigenkapital mit Sonderposten zum Anlagevermögen in Prozent. Aussage: Wie viel % des Anlagevermögens sind durch Eigenkapital einschließlich Sonderposten gedeckt? (Goldene Bilanzregel) |

| | |
|-------------------|---|
| Anlagendeckung 2 | $= \frac{\text{Eigenkapital} + \text{Sonderposten} + \text{langfristiges Fremdkapital}}{\text{Anlagevermögen}} \times 100$ |
| | <p>Verhältnis des langfristig verfügbaren Kapitals zum Anlagevermögen in Prozent. Aussage: Wie viel % des Anlagevermögens sind durch langfristig verfügbares Kapital gedeckt? (Silberne Bilanzregel)</p> |
| Eigenkapitalquote | $= \frac{\text{Eigenkapital} + \text{Sonderposten}}{\text{Bilanzsumme}} \times 100$ |
| | <p>Verhältnis des „wirtschaftlichen“ Eigenkapitals am Gesamtkapital in Prozent. Aussage: Wie viel % des gesamten Kapitals sind eigentumsähnliche Mittel?</p> |
| Fremdkapitalquote | $= \frac{\text{Fremdkapital}}{\text{Bilanzsumme}} \times 100 = 1 - \text{Eigenkapitalquote}$ |
| | <p>Verhältnis des Fremdkapitals am Gesamtkapital in Prozent. Aussage: Wie viel % des gesamten Kapitals sind nicht vom Eigentümer finanziert?</p> |
| Verschuldungsgrad | $= \frac{\text{Fremdkapital}}{\text{Eigenkapital} + \text{Sonderposten}} \times 100$ |
| | <p>Verhältnis vom Fremdkapital zum „wirtschaftlichen“ Eigenkapital in Prozent. Aussage: Wie hoch ist der Verschuldungsgrad des Unternehmens? Wie sieht die Kapitalstruktur des Unternehmens aus?</p> |
| Liquidität 1 | $= \frac{\text{Liquide Mittel}}{\text{kurzfristige Verbindlichkeiten}} \times 100$ |
| | <p>Verhältnis der liquiden Mittel zu den kurzfristigen Schulden in Prozent. Aussage: Wie viel % der kurzfristigen Schulden können aus liquiden Mitteln bezahlt werden?</p> |
| Liquidität 2 | $= \frac{\text{Liquide Mittel} + \text{kurzfristige Forderungen}}{\text{kurzfristige Verbindlichkeiten}} \times 100$ |
| | <p>Verhältnis der liquiden Mittel und kurzfristigen Forderungen zu den kurzfristigen Schulden in Prozent. Aussage: Wie viel % der kurzfristigen Schulden können aus liquiden Mitteln und kurzfristigen Forderungen bezahlt werden?</p> |
| Liquidität 3 | $= \frac{\text{kurzfristiges Umlaufvermögen} + \text{ARAP}}{\text{kurzfristige Verbindlichkeiten}} \times 100$ |
| | <p>Verhältnis des kurzfristigen Umlaufvermögens einschließlich ARAP zu den kurzfristigen Schulden in Prozent. Aussage: Wie viel % der kurzfristigen Schulden können aus dem kurzfristigen Umlaufvermögen und ARAP bezahlt werden?</p> |

Abkürzungsverzeichnis

1. Beteiligungen

| | |
|---------|--|
| ABG | Ostmecklenburgisch-Vorpommersche Abfallbehandlungs- und -entsorgungsgesellschaft mbH |
| DF | Deponie Freidorf GmbH |
| DTK | Deutsche Tanzkompanie gemeinnützige GmbH |
| FLB | Friedländer Bahn GmbH |
| FNT | Flughafen Neubrandenburg-Trollenhagen GmbH |
| IKT Ost | Informations- und Kommunikationstechnologien Ost |
| KKH DM | Kreiskrankenhaus Demmin GmbH |
| MVVG | Mecklenburg-Vorpommersche Verkehrsgesellschaft mbH |
| MVZ | Medizinisches Versorgungszentrum Demmin gGmbH |
| OVVD | Ostmecklenburgisch-Vorpommersche Verwertungs- und Deponie GmbH1 |
| RSE | Remondis Seenplatte GmbH8 |
| RSL | Remondis Seenplatte Logistik GmbH |
| SWN | Stadtwirtschaft Neubrandenburg GmbH |
| TOG | Theater und Orchester GmbH Neubrandenburg/Neustrelitz |
| WMSE | Wirtschaftsförderung Mecklenburgische Seenplatte GmbH |

2. Weitere

| | |
|------------|--|
| BlmA | Bundesanstalt für Immobilienaufgaben |
| DSD | Duales System Deutschland |
| EDV | Elektronische Datenverarbeitung |
| EGZ | Existenzgründerzentrum |
| FAG M-V | Finanzausgleichsgesetz Mecklenburg-Vorpommern |
| GmbHG | Gesetz betreffend die Gesellschaften mit beschränkter Haftung |
| GSG | Gemeinnützige Servicegesellschaft zur Förderung des Landschafts-, Natur- und Umweltschutzes mbH |
| GuV | Gewinn- und Verlustrechnung |
| HRB | Handelsregister Abteilung B |
| HSK | Haushaltssicherungskonzept |
| i.V.m. | in Verbindung mit |
| JAB | Jahresabschlussbericht |
| KGSt | Kommunale Gemeinschaftsstelle für Verwaltungsmanagement |
| KV M-V | Kommunalverfassung Mecklenburg-Vorpommern |
| LEG | Gemeinnützige Landschaftsentwicklungs GmbH |
| LNOG M-V | Gesetz zur Neuordnung der Landkreise und kreisfreien Städte des Landes Mecklenburg-Vorpommern (Landkreisneuordnungsgesetz) |
| LRH | Landesrechnungshof Mecklenburg-Vorpommern |
| MDK | Medizinischer Dienst der Krankenversicherung |
| M-V | Mecklenburg-Vorpommern |
| ÖPNV | Öffentlicher Personennahverkehr |
| PVM | Personenverkehr Müritz GmbH |
| SchulG M-V | Schulgesetz für das Land Mecklenburg-Vorpommern |
| SEV | Schienenersatzverkehr |
| VLB | Vorpommersche Landesbühne GmbH |